夕刊
京城日報
夕刊一部 定價金貳錢
編輯兼發行人 印刷人
發行所 京城府太平通一丁目三十一番地 京城日報社

獨伊を中心に六ヶ國の防共國家群出現せん
中歐諸國續々滿洲國を承認

【ローマ十日同盟】ハンガリーの滿洲國承認は十日午後三時半ラヂオを通じてイタリー全國に放送され各方面にセンセイションをおこし防共陣營に凱歌があがつた、權威ある筋の觀測によればアルバニア、ユーゴースラヴィア及改組後のチエッコスロヴァキアも遠からずハンガリーの例に倣ひ追從すると云はれ、ヨーロッパの心臟部を縱斷して獨伊を中心に六ヶ國の防共國家群が出現するものと期待されてゐる

白鳥駐伊大使 信任狀捧呈

【ローマ十日同盟】新任駐伊大使白鳥敏夫氏は十日午前十時キヂ宮に伺候、イタリー國王エチオピヤ皇帝ヴイツトリオ・エマヌエル三世陛下に對して信任狀を捧呈した

伊の植民地要求 佛は絶對に應ぜず
英佛會談席上で表明

パリ特電【十日發】イギリス、チエンバレン首相、ハリファクス外相は十日午後パリに到着、ダラディエ首相、ボンネ外相と會見の上ローマに向つた、右會談上において、フランス側はイタリーの植民地要求に應ずる意嚮は絶對になく、スペイン問題に關してもイタリーが義勇軍を撤收するもフランコ政權に交戰團體權を與へない方針であることを表明、イギリス側は地中海の現狀維持を希望してゐる、隨つてローマ會談においても、この見解を披瀝する旨を語つた模樣である、然しローマ會談においてはフランス、イタリー間の問題に就いてはイギリスは深入りすることを避ける方針でこの點も英佛間に意見の一致を見たと傳へられる

英首相ローマへ

【パリ十日同盟】ローマ訪問の途にあるチエンバレン英首相並にハリファクス外相の一行は十日午後五時四十三分ゴールデン・アロウ號でパリのノール驛に到着した、驛頭にはダラディエ首相、ボンネ外相、フイリップス駐佛イギリス大使等多數の外フランス朝野の名士多數が出迎へ、チエンバレン首相は市民の歡呼の裡に自動車でフランス外務省に向ひ同五時五十分外務省に到着、イギリス側チエンバレン首相、ハリファクス外相、カドガン次官、フイリップス駐佛大使、フランス側ダラディエ首相、ボンネ外相、レジエ外務省事務總長、ロシア政務局次長、プレエシ機務局長などが出席の下にロドン間において英伊會談に備へて英佛兩國の方針に關し意見交換を開始した、會談は約一時間にして午後七時九分終了、チエンバレン英首相一行はダラディエ首相、ボンネ外相の見送りを受けつゝ午後七時二十分パリのリオン驛發急行列車で一路ローマに向つた

コンミユニケ發表(佛外務省)

【パリ十日同盟】十日午後フランス外務省で行はれた英佛兩國政府首腦會談終了後フランス外務省は次のコンミユニケを發表した
チエンバレン英首相並にハリファクス外相はローマ訪問の途次パリ滯在の機會を利用してダラディエ首相並にボンネ外相と會談した、右會談により英佛兩國政府間に既に確立されてゐた一般的な共同態度は更に一層完全に確認された
なほパリ政界消息通の觀測によれば十日の會談は專ら佛伊關係について意見交換が行はれた模樣であるが、同問題については既に兩國政府間に外交機關を通じて意見一致をみてをり、同會談は英佛會談の直前再び兩者の共同態度を確認するに止つたものとみられてゐる

平沼首相參內

【東京電話】平沼首相は十一日の樞密院定例本會議に先立ち午前十時二十分宮中に參內 天皇陛下に拜謁仰付けられ企畫院總裁の更迭を內奏、なほ一般政務に關し奏上、種々御下問に奉答して御前を退下した

新舊閣僚に御陪食賜はる

【東京電話】天皇陛下には十一日正午新舊閣僚御慰勞の思召により平沼、近衞新舊首相を初め木戸、板垣、米內、有田、荒木、有田、板垣、米內、石渡、荒木、櫻內、八田、鹽野、前田、廣瀨各新舊閣僚、來栖、有馬、永井、中島、池田前閣僚等を宮中豐明殿に召され、閑院參謀總長宮殿下にも御臨席、湯淺內府、松平宮相、百武侍從長、宇佐美武官長等にも陪席仰付けられ午餐の御陪食を賜はりつゝ種々御慰勞の御言葉あり御歡談にしばし時を過させられて午後二時頃入御一同は光榮に恐懼感激して宮中を退下した

蔣の新編空軍
最後の墓穴に叩き込む
海鷲、大決戰の日を待ち侘ぶ

【東京電話】昭和十四年の新春猛烈な季節風や寒氣と戰ひつゝ中南支から西南北方の空の戰場に爆擊或は哨戒を默々として續けてゐる我が無敵海の荒鷲群の大きな話題は蔣介石空軍が再々建を企らして我が空軍の威力の前に敗れ去る恐らくこれが最後になるであらう空の一大決戰に躍り出すかどうかといふことである、空の聖戰一年有半最初の空の決戰は十二年十一月十九日の

南京 大空中戰にはじまり十三年一月四日の漢口空中戰、同月七日及び二月廿五日の南昌大空中戰と續き我が空軍の滲井、空襲爆擊と超人的な攻擊に對して潰え去つた支那空軍は、一千餘機に上りその後蔣介石は戰鬪機を主力とする消極的な防禦的戰略に終始したが、これも昨年四月二十九日の天長節の漢口空中戰に五十四機、同七月四日の南昌で五十一機、八月三日漢口で三十二機と記錄的大戰果を受けたのである、その後八月十六日の衡陽空戰に十五機、十六機カーチスホークに新銳のフランス製戰鬪機デボアチーヌの混成部隊は十六機擊墜され同三十日南雄飛行場でデボアチーヌ十七機、九月二十八日昆明で六機を擊墜され以來、漢口、廣東の陷落に次いで蔣介石空軍は殘機を取り纏め

雲南 成都の奧地に避入してしまつて窒息したかのやうに鳴りを靜めてしまつた、かくて空の會戰らしいものは昨年九月以來なくなつた、その間奧地に避入した敵空軍の根據地とみられる廣西柳州、柳州、南寧、桂林、貴州省貴陽、雲南省昆明、四川省成都、陝西省西安、甘肅省蘭州などと雲南だけを殘して餘すところなく爆彈を浴せ[illegible]代りに叩きつけ、爆擊機は出て來いと誘ひかけても敵機は出て來ない、十三年末海軍省の公表によると敵機に與へた

損害 は破實、不確實合計一千五百三十三機であり、蔣介石が實力だけで整備した中央空軍の殘數や養成した搭乘者は僅かに數反の昔に亡くなつてゐることは事實だが、昨年七月ソ聯より將校と共に凡そ三百名の搭乘員が成都、重慶にやつて來て居り當時佛領印度ハノイ經由で英、佛の飛行機材が矢張り運ばれて居り又駐佛英兩大使は昨年十一月末蔣介石の圖電に應じて兩國で約二百名の飛行士志願兵を各飛行機製造會社を通じて盛んに行つた事實あり、この努力によつて得た飛行士は本年二月末までに雲南經由蔣介石の許に送られることになつてゐるのだ

以上 の事實を綜合すると輸送機入の蔣介石は本年二月以降よりソ聯英佛米の混成機より成る約五百名の外人部隊と機體が我軍に攻擊され死地を切り拔けた生き殘りの支那人飛行士若干新に速成されたであらう搭乘員を加へて雲南あたりで再々建の翼をこつそり擴げるのではないかといはれてゐる、かうした譯で各基地の海の荒鷲群は何れも緊張の腕を撫で、雲南上空邊りで相手にとつて不足はない外人部隊主力の蔣の航空隊を一擧に最後の墓穴に叩き込んでやりたいと今一度の大決戰を祈つてゐる

陸鷲數十機の大編隊で五度び重慶を急襲
政情紛々の敵首都を震撼

【○○基地十日同盟】中支軍十日午後七時發表=我が陸軍航空部隊部、野本、築田、相澤、佐藤、冷木、田中、井關、多原、原田、酒本、古林各部隊は第五次敵首都重慶爆擊のため十日早朝快晴の空に數十機鵬翼を連ねて大編隊群をもつて一路重慶空襲に向へり、この日重慶附近には、斷雲たちこめるも雲間より重慶を確認し正確な爆擊を敢行し敵軍事施設に大損害を與へると共に敵の心膽を寒縮せしめ大成功裡に日沒頃全機無事歸還せり、而して政情紛々たる敵首都附近空中勢力は寂寥として我が空の勇士に全く壓せられ僅かに四機飛翔邀擊するを認めしのみなり

米穀會社案 業者延期要望

【東京電話】日本米穀會社案に對する米穀商の反對はその間に米穀商組合の運動は注目の的となつてゐたが、全國の米穀商業組合聯合會では十日午前十一時より深川正米市場において總會を開催、會社案に對しなほ考慮すべき餘地ありとし今議會提出延期を要望する旨強調せる決議を可決した

湯村農林局長東上

十三年度產米の生產費打合會は十日日から農林省に於て行はれることとなつたので、湯村農林局長は下飯坂米穀課長、大谷技師以下技手三名を帶同十二日夕のかつき〃で東上、同會議に出席することとなつた、しかして米穀會社案が取上げられてゐる折柄今回の湯村局長の東上は頗る注目され、鮮米管理案に關する協議も合せ行はれることとなるのではないかと見られてゐる

五中全會準備 漸く緒につく

【上海十一日同盟】來る二十一日擧行に決定した五中全會は汪精衛脫出事件後の國民政府並に國民黨內の動向を如實に示すバロメーターとして興味深いものがあるが十一日重慶來電によれば重慶にある中央執行委員數は漸く法定數に達し五中全會開會準備は緒についたと報じてゐる

對蔣援助を監視
聯合委員會の態度公正

【北京十一日同盟】英米兩國の援蔣借款供與說に對し十日中國政府聯合委員會から發表された聲明は、現實を認識せざる英米兩國の逆施的行爲に對し臨時、維新兩政府は斷じて承認し得ざる旨明かにし この種行爲が重大化する場合においては貿易統制その他適當の處置をとらざるを得ずと新生中國民衆の意のあるところを簡明直截に闡明せる點において注目されるが、卽ち臨時政府は北支新政府とも打合せ物資の必要上維新政府とも打合せ物資輸出統制に向つて着々準備を進めつゝあるも右は全く金融通貨の徹底擁護要請に基く特殊の第三國の利益を阻害するが如き意圖の毫末も存在せぬことは明瞭であるが右英米兩國が中國四億民衆の希望を無視し援蔣借款を與へその代償として兩國物資輸出等が企てられる時は聯合委員會の管下において斷乎たる取締をなさざるを得ざる旨の決意を明示したものである

國際聯盟も脫退
ハンガリー政府近く通告

【ローマ十日同盟】ハンガリー政府は過般日本との間に文化協定を締結、又十日滿洲國の正式承認を行つて積極的に日獨伊樞軸への接近傾向を示して來たが、十日確實な筋への情報によればハンガリー政府は國際聯盟から脫退することとなり一月中に聯盟脫退を通告する豫定といはれる

米空軍擴張を縮小
一部に偏重反對論強く擡頭
大統領教書遂に變更

ワシントン特電【九日發】ルーズヴエルト大統領は十二日議會に送る特別教書に陸軍機一萬台海軍機三千台の建造を議會に勸請する豫定であつたがこれは餘りに空軍の擴張を偏重する嫌ひがあると反對が一部に強く擡頭したため右の建造計畫を縮小するに至つたと傳へられる、卽ち同大統領が議會に勸告する建造計畫は陸軍機に於て既に建造を終へ又は建造中の二千二十機のほか新に三千五百八十機を追加して總計五千六百機、海軍機の建造は既定計畫の六百四十二機のほか新計畫として九百機に落ちつくものとみられる、尙消息通の觀測によるとこれでは、右の數字では明年度計畫の臨時豫算として既に一部で問題視されてゐる名目不詳の[illegible]五億ドルのほかに軍事費として十三億ドルの尨大豫算が發表されるだらうといふ、斯かる急激な空軍擴張の結果は必然的に勞働力の不足を豫想し近い將來各航空機製造會社は從業員の一日八時間作業制を改め夜間作業を開始し晝夜兼行軍用機の製作に從事しなければならぬだらうといはれてゐる【寫眞は米大統領】

勞働者憤激
ゲ・ペ・ウと大衝突
四百三十餘名投獄

ワルソー特電【十日發】グラードで十日ゲ・ペ・ウ軍隊と衝突四百三十七名の勞働者が逮捕投獄されたと傳へられる、當地への情報に依れば勞働法規の過酷に憤慨した勞働者はレーニン

農振再檢委員會
けふ午後本府で開催

聖戰下に半島農村振興運動の行くべき新しい指標を決定する本府農林局の時局下に於ける農振運動再檢討委員會は、十一日午後一時半から第一會議室に湯村農林局長、岸農振課長以下の關係官及び官民五十餘名委員列席の上開催、大竹內務、穗積殖產、鈴川財務の各局長及び民間側鶴相龍、山林會副會長松本金融會長からそれぞれ地方農村の時局下の農振運動の狀況と時局下各施設との連繫連絡の狀況更生指導部落の狀況につき約二時間に亘つて報告があり同三時半閉會した、この結果に基づき半島農振運動の今後に新しい息吹きが注かれ、この報告を基礎に農振運動は新しい飛躍をとげることになつた

企畫院總裁 青木次長昇格

【東京電話】政府は企畫院の改組強化問題と關連して企畫院總裁の銓衡を進めてゐたが十一日現企畫院次長青木一男氏を起用する事に決定、午後宮中において平沼首相侍立のもとに親任式を執り行はせられる

企畫院次長 從三位勳三等 青木一男

任企畫院總裁
企畫院總裁 瀧正雄
依願免本官

內務人事異動
けふ閣議で決定

【東京電話】木戸內相就任初の人事異動である內務省首腦部並に地方長官異動は兼ねて新內務次官を中心に厚生省との交流人事の關係上岡田厚生次官をも交へて內議を進め、十日新任挨拶を終へて歸京した木戸內相を迎へ正式銓衡の結果左の如く內定、十一日午後の定例閣議に附議正式決定をなすことになつた、なほ秋田、島取兩縣知事並に保安課長(勅任)の後任は引續き銓衡を進めた結果、十一日の前記異動と共に臨時閣議に附議決定するはずである

岡山縣知事 警視總監へ 萱場軍藏
警保局長 岡山縣知事へ 本間精
土木局長 警保局長へ 安藤狂四郎
茨城縣知事 土木局長へ 池田茂
和歌山縣知事 茨城縣知事へ 吉永時次
島取縣知事 和歌山縣知事へ 立田清辰
千葉縣知事 秋田縣知事へ 佐々木芳遠
厚生省勞働局長 和歌山縣知事へ 清水重夫

警視總監 安倍源基
千葉縣知事 多久安信
依願免本官(各通)

【東京電話】木戸新內相は初の人事たる內務異動中殘されてゐた秋田、島取兩縣知事の後任並にこれに伴ふ異動は十一日午後左の如く決定同日午後の臨時閣議に附議發令された

北海道總務部長 任秋田縣知事(二等) 留岡幸男
新潟縣總務部長 任北海道總務部長(二等) 岩上夫美雄
京都府總務部長 任新潟縣總務部長(二等) 橋本清吉
長崎縣總務部長 任警保局保安課長(二等) 副見喬雄
大阪府警察部長 任島取縣知事(二等) 荒木義夫
任警視廳警務部長(二等)

大野政務總監 十五日東上

大野政務總監は第七十四議會政府委員として來る十五日京城驛發のかつき〃で上京する

川島聯盟總裁 京城に永住

國民精神總動員朝鮮聯盟總裁川島大將は令夫人同伴十四日午後一時三十五分京城著かつき〃で入城、京城新堂町に永住することになつた

人

◇周防正季氏(小鹿島更生園長)十日入城半島ホテル
◇松井邑次郞氏(南鮮合同電氣會社取締役)十一日「あかつき」で入城不知火旅館
◇山崎佐氏(辯護士)十一日「あかつき」で入城不知火旅館
◇小磯國昭氏([illegible])入城中のところ十一日午後四時十五分京城驛發列車で歸京
◇田村眞氏(前代議士)入城中のところ十一日歸京

時の錄音

老大國だからとて、いつまでも世界に威張ることは出來ぬ。
×
一方、小國なりと雖も、時代への認識が新しければ、卽ち世界へ躍り出る可能性はある。
×
馬鹿の一つ覺えぢやあるまいし、また、蔣政權以外の新政權を認めぬといふイギリス政府。
×
新興の滿洲國をアッサリ承認したハンガリー政府。
×
どちらが何うのと、今更、品隲するまでもなし。
×
商相の御曹子が一等兵として應召。微笑ましい話柄である。

本日夕刊八頁

開花三世相【80】
村松梢風作 中一彌畫

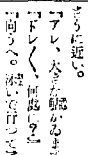

多摩川(1)

多摩川にはカンカン陽が照つてゐる。久しく雨が降らないので、川の水は玉のやうに澄んでゐる。底の小石が數へられさうに透けて見え、走る小魚の鱗が手に捕れさうに近い。
「アレ、大きな鯉がゐますよ」
「ドレドレ、何處に？」
「向うへ。泳いで行つて了ひました」
「マア、あれは鯉ではありませんね、鮒ですわ」
「いゝえ、鯉ですとも、其の證據には、赤い立派な鱗がありましたもの」
「ホホホホ、まあ、お殿樣さんが可笑しなことを仰しやること、鯉に赤い鱗があるものですか」
「有りますとも、鯉は緋鯉は赤うムんすよ」
「否え、赤いものですか」
「コレコレ、緋と鯉は何を云ひ爭つてゐるのぢや」
「それ御覽なさいまし、殿樣がお聞きになつてしまひましたよ――アノ、お殿樣さんが赤い鱗の附いた鯉があると申しますから妾が笑つたんでムいます」
「でも、確に泳いで居りましたもの」
「ヘヘヘヘ、何んだ珍らしくもない、鯉なぞは赤い鱗のも、青い鱗のもゐるぞ、俺は、白粉をつけて赤い帶を締めた鯉でもゐたのかと思つた、ヘヘヘヘ」
甲斐守は上機嫌で盃を擧げた。
屋根の附いた可成り大きな船だ。船頭が舳と後に二人立つてゐる。船の中には、薄縁や毛氈を敷き、甲斐守は中央に座つてゐる。其の側でお瀧が酒の相手をしてゐる。其の三四人と、男の家來は用人の伊藤部兵衞のほかに若い侍が二人ほどお供をして來てゐる。船の方では抱への船頭が伊丹から輸入、火を起して酒の燗番をしてゐる。
網船は五六間離れて流れてゐる。
漁師は鯉のゐる場所を知つてゐて、時々網を打つた。
「あつ、又打ちましたよ、今度は何が入るでせう」
其の度ごとに女達は、船の外へ首を伸ばした。網を引き上げた網の袋の中には魚が潑剌として躍つた。
「まあ、大きな鯉だ」
まつたく面白い程捕れた。
「殿樣、今年は鯉の育ちが大層宜うムりますよ」
毎年御贔屓になる老船夫の德兵衞は、自慢して捕れた鯉を見せた。四五寸から六寸七寸の見事な鯉が、船の生簀の中を泳ぎ廻つてゐる。捕れた鯉は、次々から膾や鱠になつて大皿に盛られて運ばれた。
「どうだ瀧、面白いか」
「殿樣、こんな面白いことはムいませんわ、ほんに壽命が延びるやうな氣がいたしますよ」
船は、二子の渡船場邊から流し始めて、段々下手へ流して行つた。流れが東の岸に附いて、其處に一丁餘の淵が出來てゐた。川岸は小高い丘陵に續き、松林があつて頗る景色が佳い。其の小山全體を庭園に取入れた豪著な別莊らしい建物が眼に付いた。
「ヘテ、こんな處に家はなかつた筈だが、誰が建てたのだらう？心憎い別莊だわい」
甲斐守は不思議に思つて眺めた。
すると、其の淵には何艘も船が浮いてゐた。どの船にも男や女が大勢乘つてゐる。女は明かに藝者だが、不思議なことには、男の中に洋服を着た紅毛碧眼の異人が二三人混つてゐるのだつた。

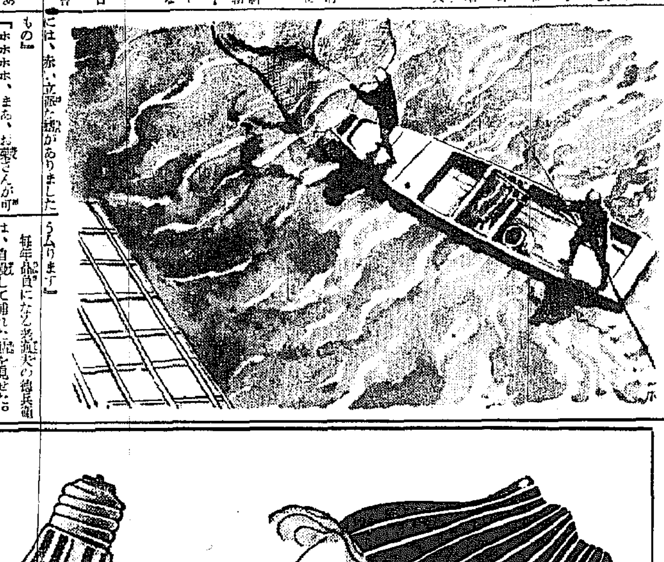

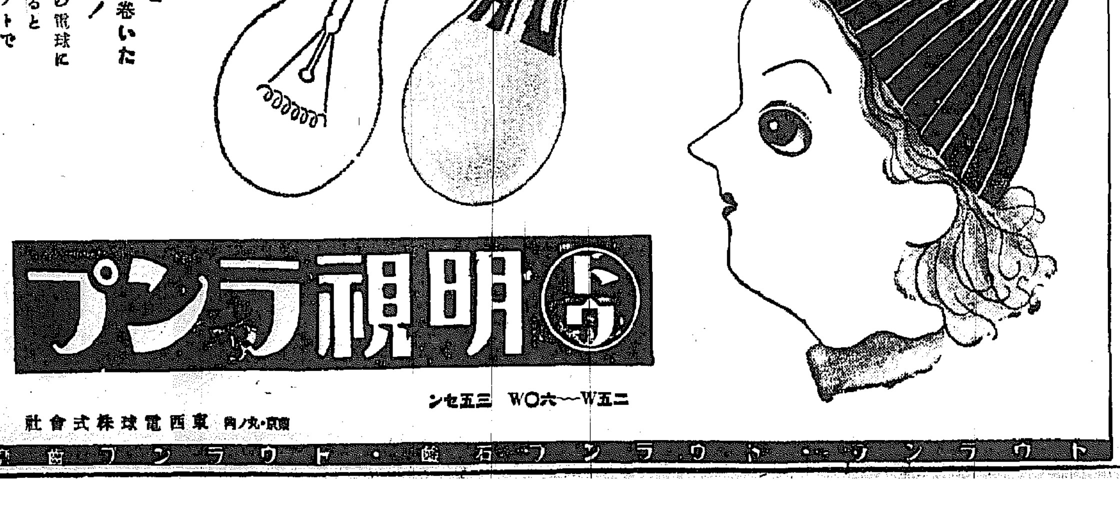

鷹山(金剛山)を舞台に 不穩の秘密結社

積雪五尺頂上の大捕物陣

一味卅八名を檢擧

金剛山を背景に盗掘群の一大檢擧が行はれて間もない新春匆々今度は金剛山靈峰續きの標高一千二百米の鷹山を舞台にして不穩計畫をたくらむ類似宗教の秘密結社團の一大捕物陣が展開された

江原道通川署では管内の金剛山續きである淮陽、通川兩郡境の靈山に○○○○の不穩行動を目的とする類似宗教の秘密結社あるを探知し去る五日同署森司法主任以下二十名の武裝警官隊に同夜半を期して同署を出動、一千二百米の峨々たる高山を目指し一齊行動を開始した折柄零下三十度の積雪五尺の中を寒氣と吹雪をついて嶺頂に辿りつゝ六日早曉を期して折柄の雪明りを利して秘密結社の隱れ家を襲ひ同社々員三十八名を悉く一網打盡にして凱歌をあげて目下通川署において嚴重取調中であるが精細な名稱内容は未だ判明しない

巡査部長殉死

大雪崩に遭遇墜落

また右檢擧中通川署巡査部長上田作一氏は鷹山頂上より五百米の分水嶺において大雪崩に遭遇しあつと云ふ間もなく行方不明となつたので直ちに通川、淮陽兩署員及び消防組員を非常召集し捜査中、同氏の行方不明となつた場所からは同氏の乗道一段を物語る帽帶が[illegible]發見されたのでなほも極力捜査中十日に至り鷹山頂上直下にある[illegible]谷の溪谷内に上田部長の死體らしきものが浮びあがつてゐるのを發見したが、現場は何分絶壁のため引揚ぐる術もなく捜査隊はロープ梯子等により必死の引揚作業を行つてゐる

京城男子高小生の伊勢參拜

京城男子高等小學校一年生百[illegible]名は[illegible]伊勢神宮、桃山御陵を參拜し、[illegible]ことになつた、日程は左の通り

▲第一班、十五日出發[illegible]
▲第二班、十六日出發[illegible]

物資難の浦鹽

殺人的物價騰貴

雛一羽が十四圓餘

當地で接受した情報に依れば、浦鹽では當地食料の缺乏に依る殺人的物價暴騰のため市民の生活は全く悲慘の極に達してをり、最近における浦鹽市内の諸物價は次の如く驚くべき高値を示してゐる(いづれも邦貨に換算したもの)肉類(牛豚)一キロ十三圓六十錢◇雛一羽十四圓九十六錢◇家鴨一羽三十四圓六十錢◇玉ねぎ一箇三圓四十七錢◇馬鈴薯一ケ二十七錢◇玉子一ケ一圓三十六錢◇白パン一ケ十一圓八十錢◇牛乳一リットル三圓四十錢◇鮭一尾四圓七十六錢◇小麥粉一キロ三圓十三錢◇砂糖一キロ二圓八十七錢◇コップ一箇二圓五十二錢◇スタンドランプ(並製)一ケ四十六圓◇ホークナイフ(ク[illegible]

恩給二重取り

元看守を檢擧

京城貴金町二ノ一渡邊三[illegible]

恰で春日和

ご託宣は『例年並み』

天はほんとに惡戯者、三寒四温とはいひ條、十一日京城の暖かさはまるで春かのどかに來たやう[illegible]…人は耳覆ひを外して外套を[illegible]もの扱ひにして、零下十九度六の昨日までの寒さは昨日の夢のやうにしか思はない、ほんとに春は早目に來たのか京城測候所に伺を立てると

「零下三度だからナーニ例年並みですよ、ひどい寒さの後でありカラリと晴れて風がないので春の様な暖さを感ずるわけだが、明日からは少し氣温が降るでせう、しかしやつぱり三寒四温毎に春は一歩一歩來るでせうね」冬來りなば春遠からじ…

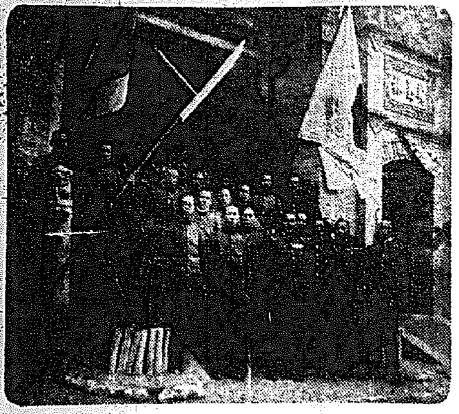

戰線の新春

民家にも、トーチカにも 翩翻と日章旗

持込まれた紅旗と豚

【運城にて近藤特派員發】前線への銃後のお芽出度うを[illegible]へるため大陸の新春の原野を注進に飾られた裝甲車に揺られて記者は岩切部隊を訪れた沿道右側の民家は極めて[illegible]皇軍に信頼的で[illegible]長の李氏[illegible]が門毎に掲日家で民情を[illegible]え、頭を[illegible]ます

トーチカには日章旗が[illegible]翩翻と飜り、左、中條山脈には柴の庇に擁はれて戰線とは全く似かぬ春景色だ、零下十五度と言ふのにこの邊は氣温の關係はさ程寒さを感じない、裝甲車の上に陣を眺むる高崎部隊松島隊の警乘兵も銃を握に[illegible]すのどかさである

氣持ちがいゝ今日も記者を逸早く見付けた顔見知りの李氏は無理矢理に陣内に招じ入れ支那酒の乾杯をすゝめる、並居る支那人一同が期せずして「天皇陛下萬歳」を三唱する、支那で、しかも戰線で支那人の口から聞く「天皇陛下萬歳」全く譬の沁み出るやうな感激を覺え、

皇室の彌榮を

心から祝福し[illegible]、部隊○部には大日章旗とゝもに「東亞名將○民衆皇」と

隊員の銃後の

父兄妻子等から來てゐる手紙を一々綿密に目を通し、或ひは微笑み、或ひは涙して熱心に返事を書いてゐるのである、遠耶、麗耶、カナクギ等々、字體は種々たがみなどうぞ陛下に手柄を立てさせて下さいと陛下に捧げた私の子供は如何をしてゐるでせう、どんなにしてでもお役に立てゝ下さいと誠心こもる肉親からの血の文字だ、部隊長は静かに手をおいて「君、日本は兵隊さんばかりが偉いんぢやないよ

この父この妻

この子の[illegible]手紙を見て呉れ」と差出す、「この賛心に對してどう返事をしたらよいやら―と日頃[illegible]ている人だが、結局皆さんの至誠は立派に通して一生懸命に御國のために働いてゐるから安心して下さいといふ意味にして責任を果すことにしたよ」と心から重荷を下したといふ感じだ、「町の支那人達が非常によくなついてゐてネ、昨日も喜んで[illegible]

この豚を祝ひ

にもつて來て呉れたよ」と指さす方を見ると野口隊から届けられたといふ艦とゝもによく肥えた豚肉が旨さうにブラ下つてゐる、兵舎からは白頭山節、鴨緑江節、サノサ節等々郷ひくくのメロデーが戰勝の春を迎へた歡ばしさに彌漫してゐる、外はいつの間にか朱紅風が暮り、

遠雷に揚かれた眞ッ赤な[illegible]が支那の家々に立てられ、門松には梅まで添へた正月氣分だ、行動少尉、中村准尉ともに中島准佐の人で記者を早速部隊長室に案内して呉れた、岩切部隊長は机に向つて丹念に部隊の整理をしてゐる

將兵が颯々

と行進して[illegible]裝[illegible]里端から支那で[illegible]門松を道路に[illegible]けくりお祝ひ下さい」[illegible]その年も知らずく[illegible]ゐる、「早く[illegible]」【寫眞=日京旗と支那町民から送られた紅旗の下の岩切部隊近藤特派員撮影】

電車に刎ねられて負傷

十日午後六時十分頃京城蓬萊町四ノ五三金甲[illegible]が阿峴町停留所附近で麻浦行一二四號電車(運轉手崔[illegible]成)に刎ねられ後頭部に全治十日の負傷して赤十字病院に擔ぎ込まれた

無線科生の入所式

遞信局遞信吏員養成所では十三日午前十時から第八期無線科生(二十九名)の入所式を擧行

紛失の赤行嚢

辨償は誰れ?

關係者集つて協議

【大邱】昨年十二月廿七日午前一時半慶北醴泉郵便所から大邱郵便局宛逓送中の一萬九千六百五十圓入りの行嚢が(國防獻金入りは據り)陝川、高靈間で紛失した事件は、その後慶南北兩警察部で躍起となつて極力捜査したが、現在のところ何らの手掛りもなく、愈よ事件は迷宮入りとなつてゐるが一方これが紛失事件と併行して惹起したのが、右大金を誰が辨償するか?の問題で、釜山遞信分掌局から伊藤監督主任、遞信局から岡村遞信書記が來邱し、九日午前大邱郵便局長室で、慶尚自動車會社主部支配人、共榮自動車會社小野安配人等を加へて協議したが、誰が何時辨償するかは、目下のところ極めてデリケートな問題として注目されてゐる

東京大相撲

けふ恆例の土俵開き

【東京電話】戰捷の春を彩るファン待望の大相撲春場所はいよいよ[十二日]初日開けの向ふ十三日間兩國國技館において擧行されるが、協會ではこれに先立ち十一日午前十一時から恆例により春日野、高砂、立浪(藤島病氣入院)三取締役以下理事、檢査役その他一同土俵の周圍に着席、立行司正義、木村庄之助氏主催の下に土俵開きを執行した

終つて初日取組が發表されたが普通しい六ヶ年の大弦明じく土俵を三周した後十數組に分れて興亞の春空高く呼出しの美聲で觸れ廻つた、一方協會では恆例により太鼓祝を協會廣場で執行した十二日の初日は午前相撲、七時から取組に入るが前七十錢

初日取組 十二日蓋開け

十二日より愈よ蓋を開け觸れ太鼓、十二日より蓋を開けるが初日取組左の通り、なほ今場所相撲内休場力士は横綱武藏山(病氣)九州山(病氣)鯱岩山(病氣)の三名である

武藏休場

に値上げされた初日大衆も今春から再び五十錢均一に値下げされた

初日取組(中入後)

東		西
渡一	桂川	大潮一
東		西
青葉山	巴潟	旭川
鹿島洋	[illegible]	磐石
両國	金	玉之海
士州山	出羽湊	笠置山
田羽花	鶴ケ嶺	羽黒山
富士錦	肥州山	小島川
綾昇	男女ノ川	名寄岩
照國	神若山	龍王山
玉ノ海	雙葉山	五ツ島
[illegible]	大邱山	駒ノ里

銃後の三日日帰

チンピラ竊盜 四人組捕はる

京城府刑務所の看守を振り昨年八月退職したが、その後二百五十圓の一時賜金を收賄し慰(?)造二重取りした事を本町署員が探知し、十一日朝自宅から檢擧取調中である

京城西大門署では十日夜京城府貞洞町六一安(?)カフェー樂園莊女給下[illegible]同町二[illegible]外二名を逮捕取調べを行つてゐるが、同人等は昨年末から府內府昭和町土地で四人組のチンピラ竊盜團を組織し、去る十二月九日大和町三ノ六三(三西商標)乎店から寫眞機三臺(價格七百圓)を持出し入質したほか昭和町、南山町一帶の內地人の家を荒し蓄音機、指環、時計等三千餘圓を竊取してゐたものである

就職詐欺 百圓を失敬

十日午後十時三十五分京城南生町遊廓附近でウロツク男を龍山署員が[illegible]りたゞしたところ元町三ノ一二〇

女教員を筆頭に 傍聽人壽司詰め

女給の嬰兒殺し公判

〇三〇生れ野村ミヤ子(二一)に係る嬰兒殺し事件の第一回公判は十一日午後一時十分から京城地方法院大法廷で伊藤裁判長、伊藤檢事立會ひの下に開かれた、この日法廷の傍聽席は事件が現代女性の生活に直接めぐる悲劇だけに、府內小學校女教員二百餘名を初め多數の女性傍聽人でギツシリ、溢入れ切れなかつた傍聽人達は廊長蛇を作つて歡事にも法廷を取卷く盛況を呈した【寫眞=押寄せる傍聽人と法廷に入る野村ミヤ子】

繼母のために 女給生活へ

この日被告野村は藍色のメリンスの羽織を穿れ、伸しかけたパーマネントに淡化粧を施し、名前を止めて入廷、[illegible]本籍野村ミヤ子は七歳の時實父、繼母と三人連れて渡鮮、仁川に居を構へたが、父の洋服商が思はしくなかつた上に昭和十一年實父が急性肺炎で他界してからは全く窮乏のドン底につき落された、繼母と私との中でとにかく仁川高女を卒業した彼女は直ちに朝鮮運送仁川支店に事務員として入社、健氣な生活戰線に立つた、そして三ケ月後滿洲に渡つた繼母の招きに應じて渡滿、はじめて暖らしい家庭に[illegible]錦に旅行ったが、翌年九月繼母に呼び返されて歸鮮し仁川松尾呉服店に月廿一圓の給料で働らく身となつた、廿一圓の給料はつぎ込むが毎月七拾圓以下の生活の出來ない繼母のために昭和十三年八月遂に生れて最初のチップ稼業を京城バロンカフエーに過すこととなつた、入過去と女給生活を淡々と語り、妊娠を恐怖のあまり殺せたと[illegible]ワワとその場に泣き崩れ、早くも涙ぐむ女教員達に顧けず、早くも講淚(?)一瞬を與へた、結局裁判長に優しくなだめられて語り出した所によれば

懲役三年求刑

被告が罪に落ちるまでの[illegible]間の[illegible]心[illegible]々として語り終ると伊藤檢事起つて被告の犯罪動機に對する論告があり「昭和非常時局にや・・・されば犯罪の體ひあることの種犯罪は日本女性の前進を阻むものであり心の至りである」と論難、懲役三年を求刑した

『夫殺し』公判延期

既報、夫殺しの高木マス子に係る公判は十一日樂園莊女給嬰兒殺し事件と共に開廷豫定のところ都合に依り十九日に延期された

『どんど』の行事も 國策の線へ

お正月氣分にお別れの『どんど』は十五日行はれ、なつかしい情景を描き出し、この日は注連飾を「どんど」の火に投じて焼くのが慣習となつてゐるのであるが、京城府では時局柄注連飾も國策の線に沿はせ、立派な資源として更生させやうと、町會、青年團等の協力を求め一丁ずつ家庭から廢物利用國營的に府民各戸の注連飾を集めることとなつた

手[illegible]罪事周襲(?)もので機中に財布を入れた一五〇圓入を盜み[illegible]してゐたので追及すると、同人は去る日京仁線列車內で知り合つた※罪※に「叔父が總督府に勤めてゐるから世話してやらう」と百圓の就職詐欺を働いたことを自白した、餘罪ある見込み

電車と二重衝突

鳥居子夫妻即死

令弟三宅大佐も絶命

【東京電話】十日午後六時三十分麴町區六番町十一、子爵鳥居忠一氏(二〇)が自ら小型自家用自動車を運轉夫人(二〇)を同乘させ夫人の實兄佐三宅忠強氏(三〇)を同乘して市谷原町九番地の市谷鹽ノ町引込線[illegible]路切りに差しかゝつた際、進行し來つた北川發新宿行電車に衝突そのまゝ一町引ずられた末、更に下り電車に衝突、車體は粉々に大破、鳥居子爵及び夫人は即死、三宅大佐は瀕死の負傷を負ひ附近病院に擔ぎ込み應急手當を加へたが間もなく絶命した一行は不幸のあつた親戚に弔問に行きその歸途この奇禍に遭つたものである

府會議員の懇話會

京城府會議員懇話會は[illegible]日午後一時から京城府民館に[illegible]一月例會を開催、京城特別府制案と十四年度豫算案を中心に高橋府尹以下各部長も參列府民の聲を代表する議員連の希望意見を聽くことゝなつた

府民病院の新病棟竣工

けふ落成式

京城府立府民病院では利用者の增加に應じて昨年來新病棟の增築中であつたが、この程收容能力[illegible]十床の三階建新病棟が完成したので十一日午後一時から落成式を擧行これで府民病院は一千床の病室を持つことゝなつた譯で、低廉と親切のサービスで府民衛生の相談所として十二分の利用に應へ得ることゝなつた

石福德力の金塊密輸

あす公判開廷

數十萬圓の巨額の大金塊密輸事件(石福德力事件)石福常三郎等十六名にかゝる外國爲替管理法違反詐欺、營業稅脫稅の公判は十二日午後一時から京城地方法院大法廷で荒巻裁判長、松前次席檢事係りのもとに開かれ、當日求刑と論告が行はれる

達者な少年掏摸

千圓以上も稼いで 足繁く遊廓に通ふ

【平壤】達者な奴―府內船橋里七金宮潤君(一五)は清凉里リンクへスケートに行つて三年間も小遣ひを貯めて貯つたばかりのスケート靴(廿五圓)を男子擦室に置いてちよつと用便中盗まれて泣き出したから十一日朝東大門署へ屆出た

昨年七月初旬頃府內本町三丁目平井百貨店四階賣場で買物をしてゐる婦人の懐中から現金四圓入りの財布をスリ取つた外、百貨店、映畫館劇場等の盛り場を舞台に出沒五十餘件、千餘圓のスリを働き、何時の間に稼つたのか足繁く遊里に出入、消費してゐたものと判明、係員も手許たもんだと目を丸くしてゐる

の掏摸で少年に似合はぬ羽振者な所を見せてゐるので、大同署員が臭いとにらみ十日早朝、某樓で未だ夢路に遊んであるのを引つ張り、取調べたところ、同人は少年に似合はぬ凄腕

柳川勝二氏

【東京電話】元大審院部長柳川勝二氏は豫ねて直腸癌のため東京小石川區大塚坂下町二〇一の自宅で療養中九日午後十時二十分逝去した、享年七十二

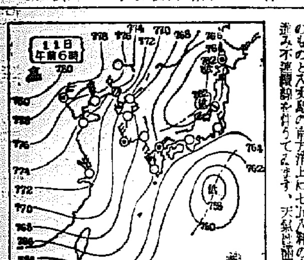

十一日朝の天氣概況

七八二耗の高氣壓は沙古を掩ひ滿洲、朝鮮はその勢力範圍內にありますが低氣壓は日本南に七七二耗のものと八丈島の南方洋上に七五八耗のものがあつて孰れも北東に進み不連續線を作つてゐます、天氣は滿洲は風弱く快晴、朝鮮は一般に北西の風で北東部は稍々風强く雲を催けして[illegible]ゐる所もあり又全南の沿岸は風弱く雨を催ほしてゐる處もあります、その他の地方は晴れ渡つてゐます內地は風弱く東北地方より北海道は雲つてゐる外晴れてゐます、鮮內の氣溫を平年に比べると北部は二、三度の低目中部は平年並、南部は一、二度の高目となつてゐます

天氣豫報 12日

京畿 忠南北	西乃至北の風	晴れたり曇つたり	
全北全南	〃	〃	
慶北慶南	〃	晴	
平南平北	北西乃至北東の風	〃	
咸南 江原	南西乃至北西の風	〃	
咸北 咸南北部	西乃至北の風	晴れたり曇つたり	

仁川の潮時

	午前	午後
滿潮	[illegible]	[illegible]
干潮	[illegible]	[illegible]

京城地方【今晩】晴れ【明日】同じ

仁川地方【今晩】北の風晴れ一時曇【明日】北の風晴れたり曇つたり

京城溫度(十日)最高零度二最低零下五度九(十一日)午前零下七度七正午零下三度九

スケート靴の盗難

十日午後五時頃京城芳山町四二[illegible]

太田胃散

健康は健胃から

賀質本位の胃病藥

本舖 東京 太田信義藥房

日本勸業證券株式會社 京城支店

京城府南大門通一丁目

電話本局四〇五四番・振替京城二九七番

興亞新春の御奉公 事變國債と 貯蓄債券を 買ひませう

事變國債 利率年三分五厘 價格[illegible] 償還[illegible]

貯蓄債券 種類一回ヨリ四回 一等割増金[illegible] 價額[illegible]

販賣の御用も[illegible]

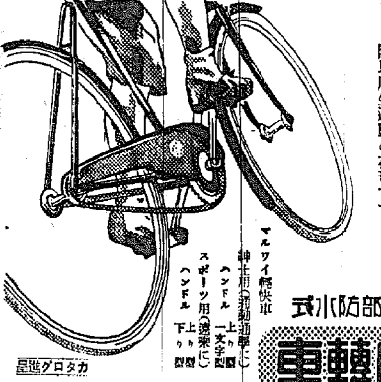

マルワイ輕快車 紳士用(通勤通學に) ハンドル 一文字型 上リ型 スポーツ用(遠乗に) ハンドル 下リ型

鋼鐵製 全迴轉部防水式

山口の自轉車

カタログ進呈

京城・日本橋・小傳馬町 山口自轉車工場販賣部

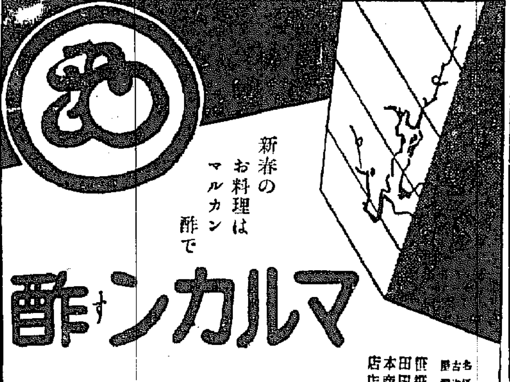

マルカンす酢

新春のお料理はマルカン酢で

名古屋 笹田本店 / 伊勢 笹田商店

營業品目

謄寫版 原紙 インキ 複寫紙 朱肉 事務用品 タイプ原紙

京城府北米倉町(電停前)

岡田謄寫堂 京城支店

鮮滿卸部

電話本局(2)二二三九三

病人と弱い兒には

保健科「イマヅ」ビタ素

病人は治り早く、弱い兒は丈夫に育つ

病人が衰弱してゐるのも小兒がけい物をほしがつて御飯を食べず虫腫でカンが强く病氣に罹り易いのも皆ビタミンBの缺乏が主な原因です、それには[illegible]の今津佛理博士が今回創製した、胚芽米の五百倍のビタミンBと多量の有機礎質を含有する保健科「イマヅ」ビタ素を食べるに限る。美味で食欲を增しメキメキと元氣がつき病人は治りが早く小兒は丈夫に育つ一月分八十錢、半月分[illegible]、各地藥店に有ります[illegible]

ビクター蓄音器

絶對優秀なるビクターを 蓄音器、ラヂオの御求めは

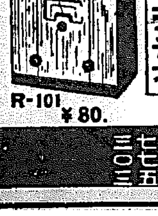

ビクターラヂオ

R-一〇三型 一〇〇、〇円
R-一〇六型 一二〇、〇円
R-一二二型 一四〇、〇円

R-101 ¥80.

ラヂオ兼用

JE-二七型 二三五、円
RE-五五型 一九〇、円
RE-五一型 二一五、円
RE-三三型 三五〇、円
RE-四八型 五三〇、円

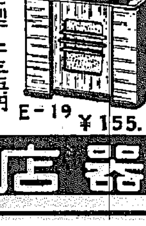

E-19 ¥155.

電蓄

手捲式箱型

J-一五一型 六〇、円
J-一七一型 八五、円
J-一九五型 一一〇、円

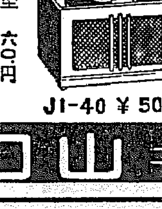

J1-40 ¥50.

ビクター手提型

二-一八型 六〇円
二-一七型 七五円

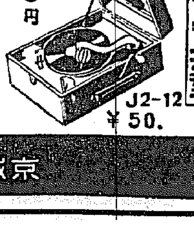

J2-12 ¥50.

京城本町二 山口樂器店 電話本局 二一七〇三 二三七五

齒科一般及レントゲン科 クロダ齒科 京城本町一丁目丸ビル二階

信用第一 おみやげ第一 池田の菓 京城驛前 池田の甘栗

小兒科 德永小兒科 隨意入院 醫學博士 德永勲 西小門町4-1(裁判所東側) 電話(光)1960番

早く求め下さい 大好評です!! 再び!!ダービンの 主題歌 エヴァ・マリア

珠玉盤 コロムビア 特約店

☆エヴァ・マリア 口笛吹いて ★星のセレナーデ・チャベルの鐘

☆オーケストラの少女 ★天使の花園

賀戰捷之新春　併而　謝皇軍之奮鬪

安岳邑 元楨瑚

安岳邑 金庸鼎

安岳邑 金潤權

安岳邑 元農場

安岳邑 崔昌林

安岳郡内 司法書士一同

安岳穀物協會 安岳支部

黄海自動車運輸株式會社 安岳營業所

安岳郡 龍門面職員一同

安岳 高屋 渡邊常松

安岳 [illegible] 宋榮燦

東京製鐵株式會社 安岳鐵山鑛業所 安岳郡龍門面石隅里

安岳 學校長會

安岳邑 沈忠求

安岳警察署

安岳郡大遠面 金農場 場長 金鴻亮

在鄕軍人分會長 消防組頭 學校組合管理者 岡田謙作

安岳邑

安岳郡廳

安岳溫泉 丙湯 玉乃井 由根市之助

安岳中學校建築場 森岡組員一同

吉州驛前 開闢寫眞館 安[illegible]欽（吉州寫眞材料店）

吉州邑 吉城公立尋常小學校

吉州郡雄山面事務所 面長 金躍淵 外職員一同

咸北吉州邑吉祥洞一一三ノ八番地 吉州穀物商組合 電話一二二番 發電略號(キ)又ハ(キコ) 受電略號(キッシウコクモツセウクミアイ)

吉州邑長 村上義彦

朝鮮運送株式會社 吉州營業所

咸北吉州邑 北鮮製紙化學工業株式會社

咸北吉州 建築材料販賣並雜貨商 藍澤商店 電話四六番

吉州郵便所長 落合幸男

吉州郡守 李雲鵬

吉州警察署長 木村只一

吉州金融組合長 梁在鴻

吉州邑長 道慶寅一

吉州邑 咸一商事株式會社 社長 玄昌燕 專務 朴采東

吉州邑 朴圭庸

商工會議所議員
夏目十郎兵衛
全鳳俊
全膺豹
金子勘次郎
黑田直三郎
里井德三郎
萩原寬
野崎恭介
北川俊弌
金弘燮
李華植
金麟瑞
上田龜太郎
南守
古市安平
金聖濬

寒河江昂

北川三策 城津

道會議員 柳鍾夏

城鐵金曜會

カフエー菊水 女給一同 電話一四二

撞球倶樂部 菊間かね 城津本町 電話三六六

濟衆醫院 尹致晉

城津警察署 職員一同

城津旭町 信榮商會 電四五八

[illegible] 武永憲次郎 城津本町

城津學校組合

城津稅務署

城津酒造組合

料理屋組合 城津

第一金融組合長 李恩淳 城津

咸北無盡株式會社 城津出張所

城津旭町 カフエー 金剛 電五〇四

道立城津醫院

城津灣漁業組合

野崎鑛業所

中央醫院 康亨哲

綿布商 順信商會 城津港

城津郵便局 職員一同

ミクニ煉炭製造販賣 石炭商 新築完成 城津 三國商會 城津邑本町 電話三二〇番

城津營林署

城津郡 公立初等學校長一同

城津商工會議所 會頭 夏目十郎兵衛 理事 山田茂實

城津鐵道請負人詰所

食料品雜貨 丸金本店 城津本町 電話(特)一五四番　丸金小賣部 電話三四三番

天德興業株式會社 社長 金弘燮

城津本町 金在洙商店 金性洙

作田工務所 城津

城津旭町 丸井洋服店 姜鋼鐵

白石深藏 城津

暖房裝置 潮湯 割烹 魚新 本町 電長一二五

城津自動車株式會社 取締役社長 山下佐太郎 常務取締役 山名正雄

城津本町 レストラン アケボノ會館 電一一五

城津本町 和洋料理 松屋食堂 吉田三郎

平野清 城津郡守

大丸百貨店 金常根

城津旭町 レストラン 城津會館 金泰植 電五二四番

城津旭町 割烹 千草 電長四三

內外米穀雜貨問屋 金德商會 金[illegible] 電話特三一九

公立高等女學校長 藪內佳香

開豊商會 李洪根 電話一五五番 一九九番

日本工業合資會社

城津本町驛前 日本高周波囑託 鐵道囑託 金齒科醫院 金敬運

城津旭町 共濟醫院 電話四二〇番

城津木材商組合

朝鮮運送株式會社城津支店
殖産銀行城津支店
北鮮合同電氣株式會社城津支店
北鮮商船組
日本マグネサイト化學工業株式會社城津支店

日本高周波重工業株式會社 城津工場

地方綜合版

寒蠅退治の督勵

【釜山】慶南道の痘瘡は先づ寒蠅の驅除から――慶南道衛生課では九日管下各警察署に對し、寒蠅の一齊驅除撲滅方督勵の通牒を發した

京城××海州 一飛び三十五分 愼航空會社の手で 四月から定期航空路開設

【海州】京城愼航空事業會社では黃海道海州の將來性に鑑み、かねて遞信局に對し京城海州間三十粁の定期航空路を申請中であつたがこの程認可されたので同社では四月一日から京城海州間に每週一回位で、定期航空を開始することとなつた、同航空路開始の曉は現在海州京城間を汽車四時間以上を必要としてゐたのが約三十五分に短縮されることになるから急ぎの旅客に多大の便利を與へるのみならず新興海州の發展にも寄與するところ多大で、その實現を期待されてゐる

慶北物價委員會 燃料價格公示

【大邱】慶北の第三回物價委員會は十日開催の豫定の處、總督府で十一日燃料に關する打合會開催の都合があるので十三日に延押した、本府の右打合會には道委員會の提出案を押し協議諒解を得るもので、右決定後十三日までに開催十五日燃料關係の分だけを道告示をもつて公定價格を指定するもので、慶北道は石炭を除く木炭及煉炭は大體現標準額一回に公定價格と同様である

慶北の生鰯建値

【大邱】六日慶北漁聯で決定した慶北道生鰯建値は次の通り

鰮中羽の分け一月十五日までの値段を、一區二圓十三錢とする(昨年比五十錢高)▲刺鰯ものは一區三圓三十三錢とする(市價に比し二十錢高)

なほ最近の鰮漁況は荒天と時化によつて不活潑であるが、迎日灣以北は相當濃厚な鰯の回游を見つゝあり、操業は多少の困難あるも依然繼續してゐるので、鰮漁は悲觀されてゐない、なほ各出漁船は一月一杯で終漁の見込みであるので附近の漁戰として多少の時化は克服し、大漁出漁する意氣込みで、船頭早々相當活躍化してゐる

全州地方にも地震

【全州】全州地方には珍らしい輕い地震が十日午前十時四、五分頃感ぜられたが、全州測候所の調査によれば地震計の設備が無いため早速大邱、京城測候所に電話照會したところ午前十時四分二十秒から五十秒に亘つて震動した事が判明した、震源地その他については目下調査中である

なほ同所の地震計は既に數年前購入したが經費の關係で未だ設備に至らずズット觀測所に据いてあるとのことで今回の如き際にても非常な不便を感じてゐる

三人組窃盜ご用

【務安】務安警察署では七日午前二時頃務安郡面九仰里雜貨商金元錫方に侵入し約七十圓の商品を窃取して逃走した事件があり同面駐在所では躍起となり犯人捜査中のところ同郡文面西玉里崔龍行(二〇)の行動が不審なので檢擧取調べたところ新林面鷹峯里閔泰金、玄盛西外錫里殷光點金判宗(三〇)の二名と共謀し三年前から三ケ所を窃盜を働いてゐたことを自白した、金比羅丸の撈獲は百五十圓見當

お銚子統一 正味一合入りの德利に…… これは海州でのお話

【海州】市内の料理屋や飲食店のお銚子は一合入りとは名のみでその實入內外のものが多く、甚だしいのになると六勺にも充たぬものを平氣に使つてゐるひどい店もあるので、海州警察署保安係では之れを統一させるため六日午後一時同署樓上に業者三十餘名を集めて懇談會を開き協議の結果、三月一日から正味一合入りの德利に統一し、同時に從來まちまちの德利の値段も一本につき三十九錢であつたものを上中下の三級に分け月桂冠、白鶴一本四十錢、敷島、金千代三十五錢、普通正宗級三十錢に變更することに決定、早速大阪方面に正味一合入りの德利を注文する等こゝにも統制經濟時代の片鱗を見せてゐる

あられもない 雌虎レール枕

【平壤】マダム大虎レールを枕に高陽―九日午後七時廿分頃下り第五列車が西平壤驛西端を進行中軌道上に横臥してゐる人影を發見し直前で危く停車したが右は府內西城里金女(五〇)で女だてらに前後不覺の泥醉のためレールを枕に高いびきで熟睡してゐたものと判明、西浦驛に運行を妨害した、これがため同列車は約五分間停車した、又同日午後八時三十八分頃西浦驛下碩川間でも同係第八一五列車を妨害停車せしめた不逞漢三名があり、二名は逃走一名は逮捕して順川署に引渡したが打つゞく妨害に平鐵當局は頭痛鉢巻の態である

美しい獻金美談

【新義州】獻金美談……府內常盤町に映畫館世界館を經營する中野キミさんは邦人慰安と敬老の意味で平素から軍人と七十歲以上の老人は無料入場させてゐるが、坂野部隊ではこれに感激し感謝の意味で新春を機に金三十圓を贈つた、ところがキミさんはこれにまた感激しさらに三十五圓を加へて六十五圓を十日新義州憲兵分隊を通して獻金した

滿浦線全線 營業開始に先だち 廿五日公式試運轉

【平壤】滿浦線は起工以來足かけ七年に亘る難工事であつた、殊に江界、滿浦間の工事を最後としてこの程完了、目下鐵道局では試運轉中でいよいよ來る二月一日から全線營業開始の運びとなつたが、これに先立ち平壤では來る廿五日同區間の公式試運轉を行ふ事と決定した、尚竣工祝賀式は建設事業の都合に依り中止の狀態に至るなどその對策を必要とされてゐる

平北の燃料難深刻

【新義州】石炭の供給不足から一般家庭の燃料難は既報の通り新義州をはじめ平北道内全般に亘り深刻なものがあるが、燃料難は單に一般家庭のみでなく工業用としても不足し各地に難問を醸さうとしてゐる、殊に鑛山業者らは精錬所用燃料がなく休業するものもあり、且つ直ちに關係者を引致し嚴重取調べてゐる

無暴な漁船 機船に激突

【釜山】九日午前十時頃府內牧の島岬船溜りで、慶北陽南面下西里、江顯武船所有機帆船金比羅丸(一九噸)が鯖積込みのため岸壁に繫留せんとして停船中、同船溜り(?)を出帆せんとした釜山府草梁町松岡晴一所有漁船□□丸が金比羅丸の右舷に激突、船首三尺を折損し大穴をあけさせたが、屆出により目下水上署で直ちに關係者を引致し嚴重取調中

國策產金に大馬力 黃海道で評定を開く

【海州】本府鑛山局では産金國策線に沿つて々産金報國の名稱をまく一擧して産金國策黃海道の産金に拍車をかけるため十日午後一時から黃海道警察部に道內の十數ケ所の金山所長及び主任技術者を招き、それに本府鑛山課の相川技官外二名の係官及び黃海道知事、三部長、關係各課長及び係員を加へて十四年度産金事業計畫に關する懇談會を開催、積極産金强化策につき懇談し、知事(代理)と産金局長の挨拶に次いで本府提出の打合事項たる

殘置產金量の増減及び事業計畫▲關係官署との連絡協調▲技術者の養成及び處遇▲金山金融機關の利用▲鑛石その他資材の輸送▲合金質產物の販賣

等について熱心に打合せをなし、それより黃海道提出の懇談事項たる「鑛業用林産物の需要調節」について懇談に入り、鑛業用林產物の過伐豫防の法を規定し、且つ鑛地更新上支障なきを期することと及び諸用林使用の節約を圖ると共に燃料の使用に努めること、その他

緊張した社會相 犯罪の數もぐつと減る 平壤檢事局の窓口から

【平壤】檢事局の窓口から覗いた社會相の一片……昨年四月一日から十二月末日まで平壤地方法院檢事局で取扱つた事件は總數四千五百六十一件、この中には殺人や强盜、放火詐欺、スリ等の事件から賭博、姦淫、不敬罪等多彩に盛られてゐるが、時局關係で揮をしめたせいか今年は去年より少し傾向を辿り、昨年中の取扱件數を一昨年に比べると四百七十四件減少し、その反面變つた犯罪として流言蜚語、軍機保護法違反等があるが、何れも大したものではなく、昭和十三年は至極平穩裡に暮れ、そして明けたわけである

雪中捕物活劇 鉛管泥御用

【平壤】去る十日午前二時頃萬壽臺附近で數本の鉛管をかついで通る怪しい男を大同署員が發見、誰何するや鉛管を放り出して西平壤に向つて逃走するのでこれを追跡すること二丁、笹子崎附近に至り、映畫のシーンそのまゝの雪中に大格鬪を演じやつと取押へた右は府內孝林里勞働吳德七(二七)といひ昨年四月中旬頃船橋里國鐵工場大倉庫の中から附屬品を盜んで本町ウルトラカウ古物店に廿八圓で賣却消費した外、方々の建築場から鉛管材ばかり十餘件の窃盜を働いたことを自供した、餘罪多數ある見込み

大邱上水道斷水 第二次の給水制限 府民は再び大恐慌

【大邱】暮れ押し詰つて空前の斷水に惱んだ府民は、またく年頭早々の九日第二次斷水に大恐慌を來たしてゐるが、第一次の斷水は午後一時から同四時までの最も水使用の多い時間を狙つたが、この第一次斷水が解消されない九日今度は午後九時から翌午前六時までの二回に亘る斷水であり、府民は飲料水以外は水使用困難といふ狀態と化し、今更ながら大邱の貧弱な上水道をうらんでゐる

載寧に劇場

【載寧】邑民待望の劇場は愈よ軌道に乘り、有志李文奎氏が新市場附近に敷地買收を終り總工費三萬餘圓で建築に決定、設計も成りすでに正式許可書類をその筋に提出したので認可指令と共に着工、年内には完成の豫定である

忠南辭令 (九日附)

任牙山新昌校長 加藤勝次郎 (西林校長)

任西川西林小學校長 乃村龍太郎 (鴻山頭峰校長)

任扶餘小學校長

任舒川西林小學校長 貫衛(忠北縣內校訓導)

任鴻山頭峰小學校長 高山保雄 (鎭岑小學校長)

任成歡日新小學校長 溝口三雷 (成歡日新校長)

任鎭岑小學校長 小山良 (稷山校)

任公州本町校訓導 劉燧相 (鎭岑校)

任大田京町校訓導 朴榮培 (鷄界校)

任長谷新校訓導

銃後を護る生業戰線 傳へて薫る古代の文化 尋ねてもみよ統營の螺鈿漆器 (23)

◇……わが半島の地にも凡そ美術工藝品と名のつくものは數數あるが、この慶南は統營の螺鈿漆器ほど優れてかをり高きものはあるまい、絢爛華を競ふ奈良朝の天平文化の名殘りを留めてゆかしく薫るこの螺鈿細工こそ、こゝ統營の特産品である、また言ひ換へれば、統營こそ、半島美術工藝發祥の地ともいへよう

◇……歷史は遡る、その昔、わが朝に飛鳥の、奈良朝の、天平の文化を輝へた新羅文化は、また螺鈿細工の生みの親でもあつたことは當時朝廷に螺鈿の官職があつたのでも判る、その後高麗朝元宗の時鈿函造司の機關を置いたのをみても如何に古くから時の爲政者達が螺鈿器の製造に意を用ゐたかが頷けよう、だが、月に叢雲花に風、李朝に入り製品の向上發達への機運にきざし、その後漸次優良品を製出するに至り、長くも朝鮮總督から一の螺鈿漆器の製造地となつたのである、降つて我が明治二十七年、統制使廢止と共にこの螺鈿漆器も漸次衰運に傾き職工は四散し技術は滅り、僅かにその昔を偲ぶ殘影を留めるの有様となつた

◇……ところが大正二年、時の寺內總督から奨勵金を下附されると同時に地方費の補助をも得て、いよく製品の向上發達への機運に向き、その後漸次優良品を製出するに至り、長くも朝鮮總督から畏き邊りへ獻上の光榮に浴し、又宮殿下から御買上げの光榮に浴すること前後數回、その他各地の博覽會、共進會に出品する毎に賞牌を受け、その賞牌の數は一々數へあげることは出來ない

◇……大正七年、仁川の富田儀作氏が統營螺鈿漆器工株式會社を創設し自ら社長となり、現東萊邑長の山口精氏を專務取締役に斯業の向上發展に盡す一方、優秀職工の養成に全力を注いだ結果、その效へ子數百名は京城に乘出し有力な資本主と相謀り東京デパートをはじめ一流商店に製品を陳列してその聲價を博し更に東京、大阪等にもその名聲を博したが昭和三年會社は解散その後を引繼いで當時の優秀職工橋田助太郎氏が現在の統營漆器製作所を創設し、僅か十名の職工を指揮し品質改良、聲價發揚に努めてゐる

◇……各地の博覽會や共進會に出品する度に賞牌を受け、最近は朝鮮美術の殿堂たる朝鮮展への入選も數回に及び、統營螺鈿の名は鮮內はともより廣く全國にまで擴つた、その特色は

素地は薄くまで堅牢無比▲螺鈿の色澤の鮮麗なるは他に比類なし▲意匠圖案は朝鮮古代式にして雅致に富む▲塗は純良、絕對變色又は剝脫せず、▲塗り續けは堅牢優美

等々、自慢の種も限りはない、種類は記念品、土産品、日用品、家具類などで年々數萬圓の産額をあげてゐる、鮮內各地にもこの種の製作所は數々あるが、元產地統營出來のもの程華麗且つ堅牢なものはない

この數年來、全鮮各地の刑務所でも統營の優美な技術者を聘して囚人にこの技術を教へてゐるくらゐ、統營の螺鈿漆器は亦要な工藝品となつてゐる【寫眞は螺鈿漆器工場とその製品】(この項統營支局)

おどばるーん

◇……元旦の夜、某君の新年披露宴の席上、伸人側の挨拶に續いて起上つた新郎の伸郎部長、この日のいでたちはイガグリ頭に黑羽二重の五つ紋、仙臺平の袴かなんかシャチコ張つたのを一層に及んだところは大したもの

◇……さて、お目出度の挨拶ほど難しいものはない、野人信條さんも閉口するだらうと誰もの眼は期せずして內務部長の顏へ一齊に……

◇……時局柄、物資節約の趣旨のみならず、御夫婦協力して人的資源の擴充强化に邁進せられんことを……

◇……しばし滿場拍手鳴りも止まなかつたが、口の悪い男曰く『蜜柑を藥を服めて結婚の意味に邁進せられんことを……』【全州】

今年こそは

敢然と起つ

佐藤トク子 (鐘山府尹夫人)

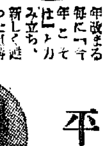

年改まる毎に「今年こそ」力み立ち、新しく迎つた氣構へをもつのではありますが、餘りにも繁瑣な日本人の家庭生活から、いつしか此の力みが弛み、これではいけない、と緊張しかけたときは、既にその事柄から遠く過去りにされて手のつけやうもなく「すまない」と思ひながら「來年こそは」と押しやつて終ひ勝ちなして來ましたが、今は緊迫の時局がかうした惰情な氣持は絕對に容さなくなりましたので、いよく今年こそは敢然として決行いたしたい覺悟でゐます、それは先づ私共の日常生活の改善と、銃後婦人としての防護訓練だけは、どうしても愛國群山分會の皆さんと共に力を致させまして、戰線の將兵を偲び一死報國の氣構へで働かせて頂きたいと存じます、その方法などは限られた行數で申上げかねますが、私共の日常生活は隨分無駄と不經濟的なものがあります、防護訓練も、寧ろ女性の役割が主でなければならぬと存じます、このことは昨年東京に行きました時、偸ひ見學させて頂きましたので、時局の推移に伴れて一層痛感させられるのであります

平凡でありたい

道立養川醫院 松井虎雄

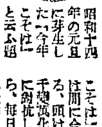

昭和十四年の元旦に芽生した「今年こそは」と云ふ題を京城日報の江景支局長から有難く頂戴したが、さて左様なると果して「今年こそは」と頑張ると、再考三考しなければならない、僻んだ狀態に立ち至つてしまふのである、醫者たる職業人としては「今年こそは」とかれこれ考へたが何だか、人間にも見えて來るやうにも思はれる、疾病は千様萬態である、療法は日々新にと云ふ狀態である、斯の如き千變萬化の者に對しては「今年こそは」と云ふやうな狀態では間に合はないと思ふのである、頭は常時緊張して、此の千變萬化する疾病と云ふ大敵に對抗しなければならないから、毎日が「今日こそは」と云ふ狀態であらなければならない、朝起きてから已に、戰鬪準備である、吾人が寢靜かな夜半の頃にも戰鬪狀態に立ち至るかも知れないと云ふ有様であるから、此「今年こそは」といふ問題は醫者としての職業人には甲斐が出來ないものである、然し左様云つてしまつては實も蓋もないから醫者でない一個の人間として「今年こそは」と云ふものに答ふるならば、常の如くありたい平凡でありたい

希望三ケ條

鈴木伊勢治 (金融組合全北支部長)

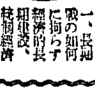

一、長期戰の如何に拘らず經濟的長期建設、統制經濟の强化は國民の覺悟から獨立して、長期に亘つて繼續するものと見るより外はない、この時に當つて、戰後の國民の統制に必も遂制期効な方法は、金融組合の恩典を全戶にまで及ぼすことである

二、併し、直接的に組合加入不可能の場合には、殖産契を組織せしめ、右を通じて、共販、共購等をなし、組合に加入せしめる

三、全戶をして、金融組合の恩惠に浴せしめ、從つて金組を通じて全戶の經濟を統制して行くことは戰時局に適切なことであるが、さうすれば、從つて金組の合理的運營が緊切な問題となる、事業が大きくなれば一層、資金は必要である、今年こそは、資金を完備して、金組の活動を遺憾なく發揮したい

MP98

メヌマポマード

漆黒の美髮は

東洋民族の先天的誇りです。この誇りを近代的整容美として、いやが上にも若々しく誇らんとするには、美髮料の撰擇に細心の吟味が必要です。

メヌマは

他の粗惡な摸造品と全然その質を異にし、メヌマ一品の爲の專門工場で、九種の純植物性の高貴精選原料を、獨特の科學製法をもつて完成した名質共に、美髮料界の權威的名品なのです。

この品質この效果

メヌマは、イヤに粘らず、キザに光らず、よく伸び、匂ひの上品さ、それに洗髮の容易さは、他品に求められない珠玉的品質であります。

又、特異な浸透性を有しますから、毎日の規則的御愛用は、頭皮と毛髮の乾燥を防ぎ、美髮に有害なフケをおさへ、よく毛髮に自然な彈力と健康な色澤を育みます。

☆合理的使用法☆

メヌマの毛髮榮養は頭皮にスリ込んでこそ最も效果があるわけです。御使用の際は毛髮ブラシで頭皮に浸み込むやうによくスリ込んで下さい。

男性間に信用絕大な本品は、今や新女性の美髮料としても壓倒的人氣を頂いてゐます。

東京・大阪

井田京榮堂

賀戰捷之新春併而謝皇軍之奮闘

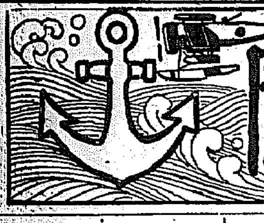

統營郡
長承浦酒造合資會社 支配人 水野勇吉
光道面竹林里 河尚文醸造場
遐梁面東湖里 全在國醸造場
山陽面豐和里 下鎭滄醸造場
屯德面下也里 神村源一醸造場
河淸面河淸里 徐淳文醸造場
山陽面延和里 李洪佑醸造場
龍南面臨坪里 具順基醸造場

統營邑會議員（順序不同）
衛藤竹彦
山根才吉
兒玉康一
島村新平
寺西義治
嘉戸孫十
徐炳斗
西澤孝三郎
谷本寅吉

統營郡
統營邑長 小川増太郎
長承浦邑長 有馬乾
龍南面長 鄭樹天
閑山面長 朴鍾厦
遐梁面長 徐太玫
道山面長 姜星七
屯德面長 張翔烱
河淸面長 辛容禹
沙等面長 曹秉輪
東部面長 金憲洙
一運面長 柳致珪
巨濟面長 河百洪

統營郡
閑山漁業組合
理事 車性守
欲知漁業組合
理事 盧翊守
龍光漁業組合
理事 韓溪生
蛇梁島漁業組合
理事 金俊鎬
南浦漁業組合
理事 原田長次郎
廣島鰮網漁業組合
巨濟漁業組合
加助漁業組合
理事 李圭稷

統營 太陽時計店
各種時計、蓄音機修理販賣、各種レコード、眼鏡、ナショナル乾電池、ラヂオ特約販賣

統營 三光洋服店 主 金奉任

統營郡 學校長倶樂部

統營郡 郡守 大沼喜久衛

統營船具商組合

統營 和信百貨店 電話三一番

屯德面下也里 金弘官

統營産業組合
巨濟産業組合

統營郵便局 局長 相良國衛

統營新町 南鮮合同電氣株式會社 統營出張所

統營稅務署
統營朝鮮酒造組合

道會議員 卓同朝

統營藥酒株式會社
社長 河益源
專務 卓應朝
常務 李璨璟

統營朝鮮酒製同業組合
組合長 原田綱治
理事 卓庸朝

統營金曜會

統營警察署 署長 山下義夫
巨濟警察署 署長 滿行虎雄

統營新町
方德杓精米所
方德杓貨物自動車部
方德杓鑛山部
電話四四番

統營郡長承浦邑
玉浦灣定置水産組合
組合長 坂倉浩
副組合長 陳正律

慶南漁組聯合會統營出張所 園田稔惠

統營市場通り 天一ゴム統營特約店 林相 商仁 石碩

統營吉野町 イリコ卸屋 原田商店 電話長九番

統營郡龍南面豐田里 體晃潤

統營 道會議員 藤田熊吉

馬山綿棉工場統營代理 日高讃三郎

統營醫師會

巨濟島長承浦 武永自動車部

統營朝日町 金又奉

統營 宋秉文

統營第一小學校學父兄會長 諸泰彦

東部面加背里 金璡洙

統營 神野茂誠

統營 服部金也

馬山綿棉工場巨濟島代理 全道敏

統營 朴三江

巨濟邑內 河鎰源

海産物 金翰均 統營

統營郡長承浦邑玉浦里 三登年光

統營大和町 橋田漆器製作所 電話長一七九番

統營吉野町 鎭海灣漁業株式會社

統營郡長承浦 坂倉浩

慶南水産會議員 陳正律 長承浦邑

統營木材株式會社

統營海産株式會社 社長 寺西義治

統營敷島町 統營回漕店 ヤ回漕店

統營 中央洋服店

統營敷島町 大衆食堂

統營製網株式會社

北鮮炭礦株式會社 古乾原鑛業所
專務取締役 堀江吉之助
常務取締役 井上鐵四郎
常務取締役 石井清次
取締役 名取義人
外所員一同

咸北灰岩
株式會社 富田商會灰岩支店
永安出張所
雄基駐在員
本社 大阪市北區宗是町大阪ビルヂング五五二號

咸北灰岩 株式會社西松組阿吾地出張所

咸北灰岩 朝鮮石炭工業株式會社 灰岩鑛業所內
小池事務所

新阿山金融組合 理事 水野健兒

新阿山面長 許在林

新乾面長 中里淳

咸北古乾原鑛業所 醫局 醫學士 清水俊雄

咸北雄基 東拓牧羊場 杉沼忠三

慶源警察署長 手塚勘三郎

慶源郵便所 公醫 白龍鉉

慶源 日ノ本寫眞館 栗崎末臧

慶源 食料雜貨 秋山商店 電話六番

慶源 服裝雜貨 宮原準三

慶源 陸軍用達 山本繁太郎

慶源 永井數雄

慶源金融組合 理事 尾崎健三

慶源公立尋常小學校 職員一同

慶源公立尋常小學校長 太田啓治

慶源專賣局出張所長 田邊恒尙

慶源驛長 山田關三

慶源稅關出張所長 溝越諭

慶源郵便局 局長 柳原四方吉 外局友會

咸北慶源 種馬牧場

慶源營林署長 森兵八

慶源郡守 李熙淳

咸北灰岩 北鮮林業事務所 永保合名會社 森戸秀吉 電話一五番

穩城 阿吾地金融組合 理事 溝口丈三

穩城穀物商組合

穩城水利組合

穩城 乘合馬車營業 自動車 穩城驛前 神田庫雄

穩城金融組合 理事 小田稔

穩城 東靜夫

穩城稅關出張所長 外山信一

穩城郵便局 局長 山下辰次 外職員一同

咸北穩城 國際運輸株式會社取引店 親和穩城運輸部 電話一三番

神田庫雄
名和田實
柳眞吳
金志相
翟龍圖

咸北雄基 朝和鐵道株式會社 豐仁探炭所 所長 宮岡敏郎

羅津 木子豊

羅津 竹本秀吉商店 電話二三五番

羅津 橘都夫

羅津 溝口鐵夫

李龍得

山本一郎

羅津街公署

羅津 叶家 電話七六番

王亞良 外廳員一同

丸岡照雄

市川正雄

片野源太郎

坂本靜雄

吉田陽三

永吾面事務所

東海面事務所

巨流面事務所 外職員一同

固城邑事務所 電話三一番

固城婦人商會 電話五二番

固城農業倉庫 電話五〇番

固城邑內 固城苗木組合

固城公立尋常小學校 職員一同

固城邑 李祖鳩

國際ホテル

淸津府果菜市場 淸津青果市場株式會社

淸津漁業組合

淸津無線電信局

淸津輸移出穀物商組合
淸津府港町

淸津府天馬町 協同印刷株式會社 電話二三六二番

淸津府會議員 志岐榮六

淸津貸座敷組合

朝鮮咸鏡北道淸津府水南洞二一〇番地 朝鮮水産化工株式會社

北船會
栃木商事株式會社淸津出張所
朝鮮郵船株式會社淸津出張所
大阪商船株式會社淸津駐在員
滿鮮運輸株式會社淸津支店
國際運輸株式會社淸津支店
嶋谷汽船株式會社（神戸）

固城公立學校長會

固城警察署 職員一同 電話一〇番

固城金融組合 電話一七番

同 塘洞支所

固城邑 永東醫院 電話三八番

固城邑會議員 清水榮太郎 電話一五番

固城邑會議員 德元忠三

南鮮合同電氣株式會社 固城出張所 電話三七番

固城邑 李甲用 電話四六番

固城米穀受檢組合 組合長 文性律 理事 中島秀夫

固城郡永登面 徐廷煥

慶南自動車固城營業所 主任 大崎幸一 電話三二五番

固城邑 固城旅館 電話一八番

固城漁業組合 理事 金東燁 電話四七番

固城産業組合 組合長 李甲用 理事 黃寅秀 電話一一番

固城邑 東華醫院 電話一五四番

固城邑會議員 文性律 電話八番

固城邑 富士屋旅館 電話七番

固城郡農會 電話二一六番

淸津府浦項洞 商工會議員 金原三郎

國際社交場 アカツキ 大津榮 淸津府本町三丁目 電話二〇七二番

淸津府浦項洞九一八 咸北道會議員 尹承鉉 電話二六六五番

淸津浦項洞八七 淸津物産商會 高田圭造

淸津府廳

淸津府浦項洞八八 重量貨物及諸車運搬 長瀨廣二 電話三四六一番

淸津商工會議所

淸津府新興洞 バナナ卸元 竹中禧燿商店 電話三四七〇番

淸津府 淸津材木商組合

淸津府寶町 丸宗回漕店 電話三〇五五番

淸津府浦項洞二四〇 新興株式店 齊藤三郎 電話二二三二番

淸津府會議員 黃鶴律

咸鏡北道機船巾着網漁業水産組合

淸津郵便局 職員一同

淸津土曜會

朝鮮銀行淸津支店
朝鮮殖産銀行淸津支店
朝鮮商業銀行淸津支店
朝鮮貯蓄銀行淸津支店
咸北無盡株式會社

淸津府浦項洞 御旅館 山陽館 電話二一四五番

同仁醫院 醫師 愼東範 淸津府浦項洞

淸津警察署

淸津金融組合

鐵東一商會

淸津飛行場

龍城金融組合

自動車修繕電動機 動力機販賣及修理 萬電工業社 淸津府浦項洞 電話二四四二番

鑛山業 吉田善春 淸津府北星町一ノ一番地 電話二三六八番

鑛業所 咸鏡北道富寧郡三海面內浦洞 三海金山

咸鏡南道甲山郡會麟面 第一鑛區 第二鑛區 第三鑛區 第四鑛區 會麟金鑛

咸鏡南道三水郡別東面 別東金鑛

國際運輸株式會社 淸津支店

北鮮燐寸合名會社
淸津府浦項洞

咸北自動車株式會社

咸鏡北道鰯油肥製造業水産組合

淸津府 亞細亞硝子工場 代表者 姜秉德 張錫命

朝鮮淸津府彌生町參番地ノ貳 北鮮合同電氣株式會社

淸津淸交會
佐藤商店
森野和一郎
安村賢一太郎
平田太一郎
長井甚作
安村庄太郎
城崎才次郎
小杉商店
井川工業會社
七條元次郎
德弘要商店
中川淳平

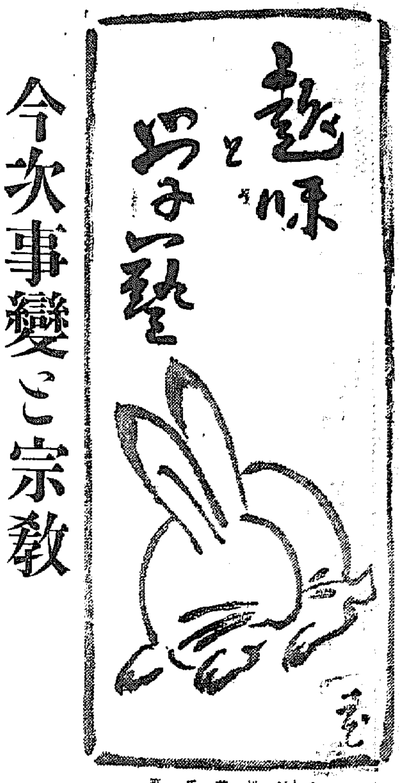

山村耕花氏畫

今次事變と宗教

宮城誠顧【眞宗本願寺布教所長】

一

大陸威の下、皇軍の勇武により抗日反日の策源地廣東、無血入城に相次ぎ、容共抗日の本據武漢三鎭陷落の報傳はるや、全國到る處歡呼の萬歲に湧き返り、更に持久聖戰の覺悟を以て奮ひ立つた事であります。今や事變は愈々新段階に入り時局は益々重大を加へ、擧國以て長期建設へ邁進せんとする秋に當り、銃後の國民生活に信仰の樹立と云ふ樣な事を叫ぶのは一見奇矯至極と云ふか、不用の事を云ふかに思はれるかも知れません。然し我々は今日こそ信仰樹立の最急務なる事を叫ばずには居られません。

二

銃後の護りとして擧げらるゝ方法には、いろ／＼の事柄が數へられるでありませう。

先づ何よりも、出征將士の犠牲を圖るべく各種の慰問を提唱しなければなりません。又其の出征將士の家族を慰籍する事に深甚の考慮を拂はねばなりません。其の他戰死者遺族の扶助、傷兵各自が能ふ限り軍事國債に應募し、軍事の威力を益々發揚せしむべく努力する等、色々とある事であります。しかして特に忘れてならぬ事は、國民一同常に時局の動向に注意して、此の銀的國難を周到に精勵し、如何なる場面にも直ちに臨應し得る獻身心と敢斷を怠らず、忠實自己の業務に服してどこまでも此の重大時局を負荷、乘切つただけの平生の心掛けを忘れてはなりません。しかして、それら銃後の護りをして眞に美はしく實現せしめ得る原動力たるものは、堅强堅實なる精神意志、特に鞏實なる宗教信念の把握に俟たねばならぬと固く信ずるものであります。何故ならば、鞏實なる宗教信念の確立こそは不拔なる眞宗の絶對安住であるからであり、あらゆる果敢なる活動を發揮し持續せしむる源泉たり得るからであります。

三

…して戰歿に來れば、私はかの七生報國の忠誠に終始された楠公正成が日頃この鞏實なる宗教信念に安住せられ、それがいかにその家庭の人々に强大なる感化を與へたかてふことに想到せざるを得ないのであります。正成公が湊川に戰死せらるゝや、賊將ながら尊氏は、その忠誠に感じてその首級を正成公の鄕里に屆けさせた。遺子正行それを見て、悲憤痛惜胸に迫り、そこで中院の持佛堂に入つて自殺しようとされた、正行の母君が過なくその樣子を眺め、直ちに驅け寄つてそれを押し止め、そこで諄々と父君亡き後、將來に處する教訓を施され、こゝに正行は斷然として賊徒誅戮の決心を堅められたと云ふ事であります。

この消息を味はつてみると、楠公平生の家庭が如何に宗教信仰の濃やかな信仰生活に浸つて居られたかといふことが推測されるのであります。由來楠公自らが佛教精神に徹底せる非常に鞏實なる信念の人であつたので、其の事は現存の史料、例へば湊川神社に襲藏さる『法華經』の奧書等によつても明らかに會得されるのでありますが、それなればこそ、かの七生報國の如き正法の指示による類なき至忠の赤誠を示されたわけであります。從つてさうした鞏實なる信念が、やがてその家庭の全體を宗教的に感化させた事の甚大なりし程も、また當然なりと云はねばなりません。げに未だ年ゆきまきの少年正行が昨日に變れる父君の姿に胸迫り、そのみあとを逐はむと立ち入られた所が佛を安置し、祖先を祭れる持佛堂……佛間であつたてふ事は、まさしくさうした日頃の宗教的感化の發露であつて、まことにゆかしき極みと云ふべく決してそれを單なる子供の氣まぐれによる偶然の出來事と看過してはならぬのであります。思ふに楠公日頃の家庭修養の中心は、まさしく神聖なる持佛堂にあり、日夕此の持佛堂にあつて、日夕熱烈なる薫陶に育てられたわけであり、さればこそ亡き父君を逐つて今生に最後を告げむとするに、特にこの神聖なる場所を選ばれたことゝ云はねばなりません。又その母君の諄々たる教誨も、み佛に照覽ます祖先の位牌の前でなされたて、所に、一層嚴粛なる非常味を添へて正行を感動せしめた事の容易ならざるを思はれるのであります。

四

まことに宗教を持つ事の出來るものは幸であります。殊に正法たる佛教の信念に住せるものは、行住坐臥、造次顚沛にも一切の行動がたゞ／＼佛との共同動作たる事を感得すれば、出で、戰ふも、入りて護るもそこに眞心よりの活力が湧れ出づる譯であります。いはむや、かゝる正法を自由に信じさせて頂き得る皇國の洪恩を思ひ浮べては、層一層盡忠報國の赤誠を揃んでざるを得ないのであります。

かくして一々の家庭が、眞に美はしき宗教信念に潤ほされ、かの楠公の家庭におけるが如きゆかしきものであるならば、それこそ一家の和合も子女の教育も充分に期して待つべきであり、しかして一々の家庭は社會國家を作る單位をなすものでありますから、此の家庭の淨化よりして、軈いて社會國家の淨化が達成されてゆく事は、必然の順路と云はねばなりません。茲に於てか、我々はどこまでも宗教的信念に立脚せる鞏實なる信念を根柢に、其の身其の儘生活の中に正法を體驗して人間の能力を最上に發揮し、國土を莊嚴し、銃後の結束を徹底せしめ、以て刻下の非常時難を克服し、多難なる世界の情勢に棹さして世界の指導的國民となりて、新東亜永遠の平和建設を目指して勇猛邁進せねばなりません。

バックミラー

すつかり俳句に精進してゐる三越の三輪支店長、鄕里といふ號まで出來て一層作句に大車輪、今度旭町二丁目に出來た濟久井茶寮に招かれ、主人の岡田氏が有名な繪畫蒐集家だけに、どの室との部屋にも本物の名畫が飾られてゐると て感興湧き立ちどころに數句——

初春の濟久井茶寮は瀟洒かな
大觀の畫掛かゝけし主人の間
溪仙の淺絳山や大廣間
栖鳳の白鷺かゝけ茶室かな
兎ゑがく五葉めでたき初座敷

豆談義　すべての力

昔の噺に、若い奥さんが隣家の火事に逢つた時、大きな水瓶をやす／＼と提げて走つたといふとがあるが我々の一生涯にも我が具有する本當の余力を現はすといふ場合は甚だ稀なものであるから從つて我も人も多く我の潛身的力量を知らずに終るのである。國も亦然り、今日から顧れば過去の日清戰爭も日露戰役も猶日本の國力總動員といふ程には到らずして終局したのであつた。然るに今回の事變は過ぎし一年有半が既に未曾有の大規模多方面の大戰爭であつた上更にその三年目に入らんとする今年となつては正しく擧國的全力を以て奉公すべき絶對的時期となつた。軍部は勿論、經濟に、外交に、文化に、國中の智を集め勇を集め文化を集め一億萬人打成一心ひた押しに押し通めて押切らなければならない時期に到達したのである。眞に我國有史以來の輝やかしき場面の開かるべき年である。而して此の現示せらるべき我が日本の潛一般的智仁勇は果して幾許の力量を有するものであらうか。世界の文明を以て自負する諸々の老大國は日本の能力を日本の精神力、潛力に肝膽を潰やすであらう。斯くて我國が具有する底の力量の總計を充分に發揮し得る機會を與へられた我々國民は幸福であらねばならぬ（金融組合一月號高橋亨氏「理髮所閑話」より）

（京城畫人隨筆展覽會）

土と石塊と塀

堅山坦

朝鮮の石垣は正確には石垣ではない。いづれかといへば土塀といつた方がいゝかも知れない。純粋な土塀でもない。石垣と土塀との合ひの子とでもいふべきものだらう。尤も京城の城壁のやうな正確に石垣と稱すべきものがないでもないが、それは王侯貴族、城壁乃至は寺院であつて、特殊な存在であり極めて稀有な例である。で、こゝには朝鮮特有の石垣を持出して見るのだが、これはむしろ土塀といふべきだらう。この土塀が私にとつては最も親しみなじまれる朝鮮風物の一つである。

大體その色合がいゝ。白ッ茶けた山や稍圓の石ころを黄土色の土でふつくらと包んで、その上に又石ころを重ねた石ころの一つ一つを又々土で包んでゆく。これを繰り返して上に高くなり横に擴げたのが朝鮮の土塀である。

住宅にしても簡單な木材の骨組があるにはあるが、大部分は土と石ころとの堆積から出來上つてゐる。その最も原始的なものは土幕民といはれる最下層民の住居だらうが、これは殆んど木材を用ひずに土と石ころのみから出來上つてゐる。だから、いはゞ地上に膨れ上つた穴みたいなものだ。其の昔穴居してゐた人間が、地の中から這ひ出して來た時、生活樣式がおそらく今日の土幕民のやうなものだつたらうと思はれる。

人間といふものは大抵誰でも過去をなつかしがるものである。どんなに貧苦難を經て來た者でも、矢ッ張りふりかへつて見るとあの昔の事を懷しがる癖を、或ひは本能を持つて居る。私が朝鮮の土塀をなつかしがるのも、我々の祖先が穴居してゐた遠い昔の夢を追うて居るのかも知れない。

朝鮮の土塀はそんな性質のものだから、田舍の家などにはおそらく、大部分手製で間に合せて居るのではないだらうか。大雨でも降つたら壞れさうだし、又現に長雨でも續かうものなら溶けてくずれて流れさうで、あとにはぽつんぽつんと石ころがころがつて居るくらゐのものだといふことである。たやすく出來るにも出來るが、同時に手軽くこはれるのだ。しかし朝鮮人はそんなことには委細構はなく、又くずれ流れるべき土と石との家を製造にかゝる。大自然の暴虐に對して之に抵抗し得べき堅牢頑丈な石壁や家を建造しようなどとは曾つて企てなかつたらしい。

もしそんなことをして一度でも大きい破壞作用を蒙つたら、再建する見込が立たないからだらう。自然のまゝに任せきつて首をたれたのが朝鮮の家であり塀である。それだけに朝鮮の家や塀は自然の中に溶け込んで居る。

家も土塀も自然に向つて抵抗するのではなく、更に外敵を防禦しようとする樣の工作ではないから、其の姿態なり表情なりに思ひ上つた點などは微塵もない。それがうれしいのだ。

家でも塀でも人間の生活とぴたりと合致してゐる。都會のまん中にそゝり立つ鐵筋コンクリートの大建築などは、見た目にはなるほど悲惨でさへ美麗である。しかしわれ／＼にとつてはわれ／＼の邑酒をもつて左右することの出來ない遠い彼方の世界だ。

さうなると、朝鮮の家や土塀は出來ることも出來ないことも御意のまゝになるのだ。

朝鮮の田舍の家に「こんな所に住みたいものだ」と思はせぬでもなかつた。よくある。かぎの手になつた家の屋根には温かさうな藁が葺かれて居るだらう。前庭には草花が植られ垣根にはたうもろこしや日向葵が伸びて居るだらう。そして周圍にはポプラの並木があり、赤松の枝が茂つて居るだらう。時々無表情な豚が鼻を鳴らして飛出して來ると、餌をついばんでゐた鷄がクワックワッと啼いて走りまはるだらう。點景人物は多分長い煙管をくはへた老人であつたり、みどりのちまを引きはへた美女だつたりであるだらう。

私が大富豪になつたら、今日の心境に變化が起らないとは保證出來ぬが、現在の私には朝鮮の土と石ころ、およびそれを積ね上げ積み重ねて出來た家や土塀が又なくなつかしまれる

不連續線

冬なれば

窓を締めればサッパリすることは知つてゐるが、から／＼な空氣でると、それも億劫になつてしまふ。といふよりも、もみあげの髪が伸び、鼻の下の髭も伸び、頭の髪まで伸びたなら、人相が惡くなる代りに、防寒の用には立つといふやうな氣がへずる。少しでも外氣を防ぐために、手袋を嵌めたり耳覆ひをしたりするのと同じ理由で、垢を落さずにつけて置いたら、少しでも暖いだらうと考へるのは愚だらうである。

して見れば、やはり、無精髭は防寒保温の役には立つまいと、意を決して剃り落したら、見違へるやうな男振りに返つて、このまゝ家の中に閉ぢ籠つてゐるのが勿體なく、少しでも世間の女たちに見せてやりたい氣になつて、街を歩いてゐるうちに風邪を引いた。

間奏樂

日活京都、稻垣浩監督作品「紙屋悦次右近江のお綾の家」撮影中、神尾喬之助に扮する阪妻と平田半兵衛に扮する錦野六の深村興太郎とが入り亂れての大亂鬪に室内の調度品は散亂し、障子、襖は蹴飛ばされ、遂に大奮鬪と共に高一間がもろくもこはれてしまつたので阪妻と興太郎「いや、これは一」【寫眞は阪東妻三郎】

酒家二題（下）

水島爾保布

セリとニンニクと、鷄のモツのやうなものと、鯛のやうな魚のコマ切りと、そんなものと、タマゴとウドンコを混ぜたやうな色合のドロ／＼したものの中で攪きまぜたのを一匙づゝしやくつて金盥の上でおとし燒きにしてゐるおばさん、朝鮮ことばでいふオモニといふのは、多分この位の年ごろの女性のことなんだらう。

おばさんはもの凄くきたれえ女性だつたが、拵へてゐるものは相當うまさうな色味をもつてゐた。何て名のつく食べものだか、訊いて見れば「これ／＼しい…」と、唐辛醬油をつけて食べるんだとの事だつたが流石に村市の一隅でマッコリをかぶつた野天の店先しかも衆人環視の中で勇氣を鼓舞して迄つまみ食ひをする程、研究を要するしろものでもなささうだつたから止めた。

しかし今日になつて見ると些とばかり惜しいことをしたやうな氣がする。なぜといふのに、その後、開城に於いて、京城に於いて、平原に於いて、酒家に於いて、飯店に於いて、デパートに於いて、そのブレムチと稱する一物には曾てめぐり合はなかつたばかりか、といつて注文してもそんなものは知らんといふ。詳しく見たまゝを說明しても、左樣なものはこゝには無いといふ。どうやらこちらの耳が惡かつたのみではないらしいと氣がついたからである。

この朝鮮、好み燒きの、おばさんの前に、端然として安坐して、そいつの出來上るのを待つてゐた爺さん、頭に提頭を頂いてゐる丈に至極風雅な趣に見てとれた。

傳龍館跡に立寄つた球場の市場の風景は恰も我が大昔を今に見るやうな氣がした。便所古屋の下にあた市の店の構想、それこそは市井風俗を盡くしたと共に、最古に屬するものと紛れもなくして平安朝庶民生活の姿である。それとゆくりなくも再會したわけである。

學藝だより

◇みすゞ會新年歌會　一月十九日（木）正午より旭町ボアグランにて開催、詠草一首十七日迄に大和町三ノ二守永愛子氏あて送附のこと

今晩のラヂオ

六時對話（大）新支那旅行▲六時二五分講演（城）松田聚▲七時三〇分國民歌謠（大）日の出島▲七時四〇分講演（東）高岡顧一郎▲八時局讀本（東）民心一新の卷▲八時三〇分小唄（城）風流三番叟外▲九時四〇分▲九時十五分落語（東）

次週番組

浪花館（十三日から十七日まで）▲東寶東京作品、高田稔、大日方傳、入江たか子主演「吾亦紅」前篇▲東寶京都作品、榎本健一、横山エンタツ、花菱アチャコ主演「水戸黄門漫遊記」東海道の卷

賀戰捷之新春併而謝皇軍之奮鬪

陝川郡廳　陝川郡各面職員一同　陝川郡小學校長一同　陝川郡砂防事業所
陝川稅務署　陝川郵便所長 久光三郎
陝川朝鮮酒酒造組合　陝川金融組合　三嘉金融組合　陝川産業組合
陝川藥酒株式會社 社長 姜炳昌 專務 安東濟　陝川郡邑内 李聖奎　陝川貨物自動車部 沈龍洙
慶尙南道陝川邑内 陝川釀造株式會社 社長 李載勳 專務 金正奎 電話一五番
共興株式會社　咸鏡木材株式會社　咸南倉庫株式會社　北靑釀造株式會社
安谷鐵山 三德鑛業事務所
朝鮮北靑驛前 朝鮮靑果株式會社
北靑郡北靑邑内 申合會
新浦邑事務所　新昌漁業組合
北靑邑會議員 吳義衍
北靑郡 地方學校園
咸南北靑邑 中央齒科醫院 盧龍奎
北鮮倉庫株式會社 北靑支店
北靑警察署
朝鮮咸鏡南道北靑郡北靑邑 北靑亞麻工場 吉川竹次郎
咸南合同電氣株式會社 北靑支店
咸南北靑驛前 富久屋旅館 電話五〇五七番
朝鮮火災海上保險株式會社代理店 辻酒造株式會社江陵郡一手販賣店 木材・木炭・酒類 三榮商會 江原道墨湖港
墨湖港 白影寫眞館 主 崔鍾周
朝鮮江原道江陵郡望祥面墨湖 港灣工業株式會社 朝鮮出張所

望祥公立尋常小學校　望祥公立尋常小學校 教育後援會
江陵郡望祥面長 韓昌愚
朝鮮總督府內務局 京城土木出張所墨湖工場 江口五郎
墨湖漁業組合
江陵郡玉溪面職員一同
江原道墨湖港 朝鮮汽船株式會社客荷物取扱店 主 村里友一 電話五〇番
江原道墨湖港 土木請負 朴永煥 電話一〇六番
江原道江陵郡墨湖港 大衆食堂 主 大森由郎 電話四七番
江原道墨湖港 東洋百貨店 主 金榮泰
江原道墨湖 カフエー スマイル 主 田口一夫 電話四一番
木材業 朴延鎬
墨湖鐵工所 主 黃河珍

日本海日滿連絡船北鮮出帆
敦賀行 清津發 さいべりや丸 さはるびん丸 一六、十一、廿一、廿六日 清津發 同日發五時 敦賀着 翌々日朝八時
新潟行 月山丸 滿洲丸 清津發 三、八、十三、十八、廿三、廿八日 同日發五時 新潟着 翌々日八時
切符販賣所 雄基、羅津、清津
同盟運輸各支店 ○船車連絡切符は鮮滿各主要驛各地ビユーロー案内所で發賣す 清津府 北日本汽船會社清津出張所 北日本汽船會社敦賀出張所

東寶映畫 浪花館 一月八日上映 京日・大朝・讀賣 ニュース　RKO社特作品 特ダネ戰線　曲馬團 殺人事件　東寶映畫特作 世紀の合唱（愛國行進曲）

朝日座 京城漫談大合同 特選漫歲座長大會 來る一月八日より新春第一回特別興行 午後正六時開演

中央館 十日より十三日まで四日間 讀賣 完全 赤の犯罪 月之助 スーニュース

明治座 松竹キネマ 一月九日より上映時間表 二唐二惡 人入ユー 太郎 吉おスー 6.30 2.36 6.49 2.55 11.00 8.30 4.35 12.40 9.02 4.55 1.01

黃金座 一月八日より一月十二日まで 祖國の花嫁 ニユース オチラの歌姫 6.00 1.40 7.30 3.00 10.50 9.00 4.30 12.20 9.10 4.40 12.30

喜樂館 日活 一月八日より十二日まで 南雲嘩喧 生と主從 命つさば 線臺灣 ニユース 8.50 4.42 11.30 10.30 6.15 2.07 10.40 7.45 3.37 12.05 9.40 5.02 1.10

ワカゲキ 一月八日より 中川三郎 がっちり時代 行進曲 ニユース 2.45 11.00 3.05 4.05 12.20 5.00 1.15 5.10 1.25

京龍館 十二日より十五日まで四日間 東月下の若武者 道への ニユース 7.10 3.55 12.45 7.30 4.15 1.05 9.00 5.40 2.30 11.20

京城劇場 正月十一日より 浪曲幡新進男女優合同大一座 太平劇團 博多屋五郎一行 第一回狂言 前時代劇 中西武士 切時代劇 響の奴 新春初御目見得 スチーム完備

柳生旅日記

(49)　小金井蘆洲 演　若槻六郎 繪

新太郎少將

汗を拭き〳〵暫過ぎて下りて参りました松崎主馬、亭主に向つて

「コレ六左衛門」

「へイ」

「貴様は何と心得てあんなお座敷に先生をお入れ申した。あれは大和國柾木坂に於て一萬石、柳生但馬守若殿十兵衛三嚴公でいらつしやるぞ」

「えゝッあのお方が……イヤそれはどうも大失敗を致しました。道理で少し氣位が高いと思つたが、大名の若殿様でございましたか。人は見かけによらないもんで……コレ〳〵おなべや、あのお武家のお寝具を早く上段の間にお移し申せ……どうも旦那様誠に相濟みません、家内召使の者どもが相れません故飛んだ御無禮を致しました どうぞまア御勘辨を願ひます」

と、急に六左衛門の様子が變つてこれから十兵衛先生を上段の間に御案内を致しました。相宿をした道中の殿の御中は互に顔を見合つて、

「モシ、あのお方は當時日本一の武藝者、名代の柳生十兵衛様だとさ」

「へーエ、それはどうも此方等もいゝ事をした。柳生十兵衛様と相宿をしたのは話の種、國への土産話になる」

「イヤ全くでげす」

と噂をしながら大層喜んでをります。

さてその夜は明けて翌朝になると、松崎主馬案内を昇して六左衛門方へ参り、十兵衛先生にお目通りをして前日の不作法を詫びた後

「先生が當城下へお泊りになつた事を新太郎殿早くも承はり、是非お逢ひ申上げてお目に掛りたき由御退屈ながら岡山城内へおいでの儀を願ひたう存じまする」

と頻りに申上げました。お聞きになつて十兵衛先生

「サム、新太郎殿に御承知とあつては、お目に掛らねも却つて失禮、然らば案内致し呉れ」

と、茲で御乗物に召されて岡山城にお越しになりました。中山新三郎、稲尾瀬四郎の兩名は門六方に留まつてをります。

やがて穩なく御登城になつた十兵衛先生、家老の池田玄蕃方に於て暫らく御休息、此處で支度を直して支度、主馬の兩人お供をして御本丸へおいでになりました。

此の新太郎光政と仰しやるお方は、池田三左衛門輝政の御子息で武藏守俊隆殿の御子息でございます。實は新太郎様は親御の武藏守を稱がうといふ思召であつたが、徳川家が武州江戸に御在城、これに依つて外大名に武藏守の名を付けさせないといふので、新太郎様にもお許しがない。所が御舅父俊隆公の付けなかつた武藏守を名乗る事が出來なければ、他に出城守も河内守も播磨守も要らない、館名と新太郎で出羽様と仰しやつて何處までも池田新太郎でお通しになつてしまつた。尤も從四位少將の位がありますから、備前新太郎少將光政と稱へ、文武兩道に秀でた御名君でございました。

此のお方を左程の名君に仕立てたのは彼の有名な熊澤蕃山といふ大學者でございまして、この人は幼名を野尻次郎といつて後、外記丈熊澤守久に養子になつて熊澤助右衛門息遊軒又の名を了介と云ひ名代の近江聖人と云はれた中江藤樹先生の門に入つて陽明學を修め其の頃無双の學者でありました。新太郎光政公が一度御備行を遊ばした時之を御登見申上げ、國政を改め、池田のお家を蕃山の安きに治めましたのは全くこの熊澤了介の力に依りまする所で、そのお仕込みを受けました新太郎光政公、十兵衛先生にお會ひになるに就ても、唯の武藝者とは違ひ一萬石のお大名の若殿様でございますから重役一同大廣間の兩側に控へ最と嚴重に御案内を致し、新太郎様これにお立出でになりまして御挨拶を申上げました。

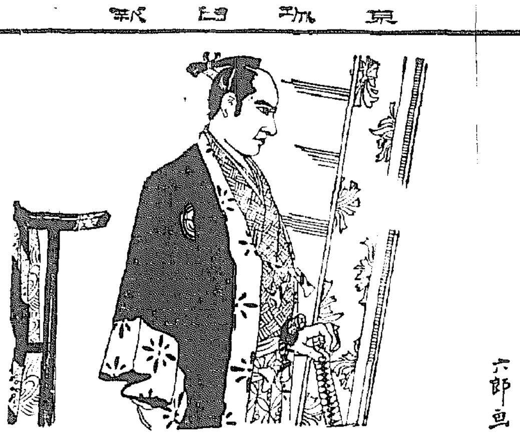

阿波共同汽船出帆
大連、芝罘、威海衛線
第十三共同丸　一月十三日午後入港　一月十五日午前出港
天津、大連線
第三番丸　一月　日午後入港　一月　日午前出港
評功丸　一月十五日午後入港　一月十六日午前出港
○朝鮮鐵道局主要驛ニテ乗客並ニ船車連絡運賃取扱仕候貨物取扱乗船切符發賣所京城三越支店ジャパンツーリストビューロー案内所
仁川府海岸町
代理店　野口商會
電話二四・一三七番

油斷や良い加減な
手當の間違ひが惡化させる

婦人病・血の道は
トテモ評判な…
保命湯で!!
日本中で只一つ　しけ専門を登錄した・婦人科醫學江口博士處方

今は冷えます・コヂレます
何となく心持が沈む婦人病の方に今の底冷えほど禁物なものはありません。何をしても背すぢのひんやりし
下腹が吊りシク〳〵痛み、頭は錯で締めたように重く、夜ぶんよく眠れないためイラ〳〵しさい。
て我慢にも笑ひ顔など出來ないヒステリー氣分は益々血の道子宮の曇りをコヂらせ、身體の調子を惡くし入院ひされる程
面貌 れいたします。こんな症狀に限らず油斷なさるお方は決して油斷なさらず信用ある内服藥で血の道の手當をしてお身體を匡正から丈夫になさいませんと、やがてまゐります。
容體がズン〳〵惡くなり全く助けない病人になつて了ひますからくれ〳〵もお氣をつけ下さい。

血液の酸性を中和して
丈夫な無毒體に
する素晴らしい病原療法です!

婦人病血の道症狀とは病毒による子宮内膜、卵巣カタル、子宮の後屈や月經過多……帶下、頭痛、眩暈、肩こり、貧血などの總稱で、これはいつも平均しておらなければならぬ血液中の水分とアルカリ性の酸性だけ強くなり過ぎる結果、體内温度が低くなり敗けして腐りそれが毒素になつていろ〳〵の障碍をおこし不快な分泌物（帶下）が多くなるのであります。斯ういふ婦人は足腰が氷のようにつめたく耳鳴り、息切れや動悸がし、髪が薄く顔色黒く艶毛多く肌に斑がよりますが、此の婦人病を治すには第一に
・血液の多すぎる酸性を中和し　・子宮内膜や卵巣の膿をサラリ取り
・血液循環をよくして全身が自然に温まるやうにする
ことに心掛けねばなりませんで、此の病氣の手當としていちばん喜ばれているのは皇漢より出した藥「保命湯」でございます
●特に保命湯を常に内服すれば月經が温まり皮膚は滑らかとなりヒビやアカギレにかゝらぬとの定評があります。

早く效きく保命湯は古くから用ひて來た人達が婦人病の病原に効く皇漢藥を配した調子よい良藥で體質にぴつたり婦人のお悩を心から丈夫にするからであります。

帶下を氣持よくなほす…
一日たつた五錢で濟む療法
保命湯の姉妹藥である「保命球」は子宮、ラッパ管、頸管、尿道などの炎症ただれから來る帶下の治療に心持よい効きめを皆さんに感謝されて居ります。外用球にはどうも堅くて溶けなかつたり又柔らか過ぎてアト始末に困り流れ出し安心して使へない品が多うございますが、本品は此の點理想的で軟らかすぎず堅すぎず、具合よく吸收されて内部のただれを收斂し、帶下をさつぱりさせます。これは保命球が殺菌、消炎、收斂作用にすぐれてゐるからで、内服藥と併用なされば婦人病の治療日數はずつと短かくて濟みます。しかも保命球の値段は四十日分二圓……一日僅か五錢で足りると云ふ節約時代にはお誂へ向きの御値段でございます。
保命球　◎帶下 婦人子宮外用藥 第一號
七日分五十錢・十六日分壹圓・四十日分二圓

▶▶▶▶のみよい 保命湯 本舗
保命湯　二十錢　五十錢　一圓　三圓
保命湯五十錢以上には保命球サンプル一包づつ添付してございます
全國各地藥局藥店にあり品切れの節は發賣元へ又ハガキで御注文あれば代引で送ります

▽先づお驗し願ふために…
御一人様一回限り左記の通り進呈いたします
★…甘味を含みまことに飲みよい保命湯一日分
★…こしけ婦人外用藥保命球實驗用三日分入り一個
★…頭痛専門の良藥ホケン散
★…婦人衛生と不妊療法……と題する百五十ページの實本
希望の方 は郵便切手四錢十枚を同封・手紙で發賣元へお申越しください。誰にもわからぬやう秘密に至急お送り申し上げます。

進呈
内服藥…保命湯　外用藥…保命球　頭痛齒痛…ホケン散　發賣元
東京市品川區西品川三丁目八八九番地
株式會社 篠原寶命堂
振替東京一五〇三四番・電話大崎一七八二番

はいたには專門のホケン散に限る
定價 二十錢・三十錢・五十錢・一圓
各藥店ニアリ

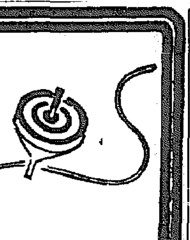
胃が惡くちゃ舞へぬ
持藥にノルモザンを
胃痛・胸やけ・ゲップに
ノルモザン錠
制酸と鎮痛　胃酸過多の治療

絶讃好評! 日本テレフンケンの
軽音楽傑作選
第四輯・ブルースとフォックストロット篇
ホノルルブルース　ホーヘンベルガー・オーケストラ
ブーフー　メックフヘル・オーケストラ
ライムハウスブルース　ダウフエル・オーケストラ
ユリスカ　ルッター・オーケストラ
夜曲　キャンドリアス・オーケストラ
ジャズ子守唄　キャンドリアス・オーケストラ
歐洲音樂界の新星續々登場!
愛好家隨喜の特輯!
第一輯・タンゴ篇
第二輯・ワルツ篇
第三輯・ゲツツイ傑作選
描寫音樂傑作選
クロイバー・ボンゴ・オーケストラ
ヘンス・ブント管絃團
ダヤナ・アルベン・オーケストラ
エーリッヒ・ベルシェル・オーケストラ
アダルベルト・ルッター管絃團
アオン・ゲツツイ管絃團
何れも、十吋三枚 美麗ホルダー入
一組 四圓九十五錢
テレフンケンのレコード洋楽

入院隨意
内科 小兒科 レントゲン科
今村病院
院長 醫學博士 今村豐
往診は可成午後一時迄に御申込みを願ひます
京城若草町大通り朝鮮銀行前入つて左
電話本局（2）一八三一番（病院用）五四六五番（自宅用）
特等病室 普通病室 隔離病室

朝鮮みやげの御用は
京城本町二丁目 電話本局二五〇
海市商會へ

勝つて兜の緒をしめて頑張つてゐるとて油斷なく、母乳不足や、ちばなれ後には、ラクトーゲンを用ひましやう

一番よいこなおちゝ
ラクトーゲン
各地藥店、百貨店ニアリ

嚴寒に耐える
被覆力と榮養の補給に
しなやかなお肌をつくる
資生堂コールドクリーム
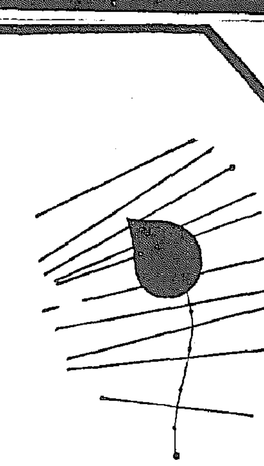
五五セン・大一円七十セン
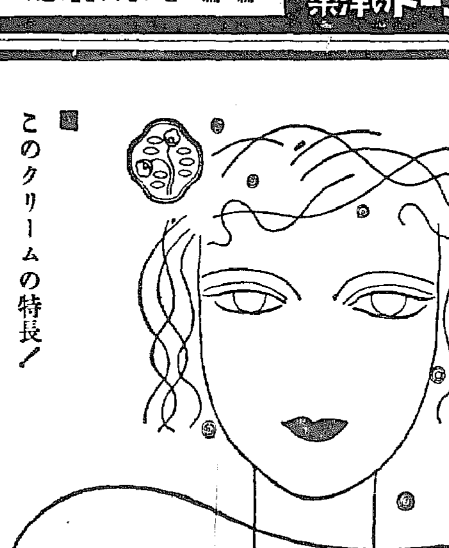
このクリームの特長!
資生堂コールドクリームを一千倍の顯微鏡で見ると、水分と脂肪分の微粒子が分離することなく、極めて均一に混和されてゐるのが判ります。この狀態を完全乳化といひ、絶對に他に類のないこのクリームのみの特長です。即ち、お肌に塗附すると榮養價の豐富な脂肪が皮膚面の水分に阻まれることなく組織の内部まで滲みこんで皮膚を強化し、素晴らしい美肌効果を顯すのであります。
■マッサージに
お洗顔に
お化粧下に
アレ止めに
SHISEIDO GINZA TOKYO

ミシム齒槽膿漏を完全に豫防する
齒齦を健全にし咀嚼力を強くする
使用後爽快で齒に清淨美を與へる
ゼオラの出現以來齒磨といふ觀念が數段進歩しました
齒磨の主成分に就て從來の常識が打破され最も優秀な性能を具備せるゼオライトに依る高貴な創造が示されたからです。
ゼオラの快適な使用感と的確な効果は一個の御試用が判然と證明します
從來品に卓絶せる二大作用
置換作用
ゼオラの主成分「ゼオライト」分子中の結合「ナトリウム」が口中の石灰分と化學的に置換する爲に齒石の沈着が的確に防がれる作用
吸着作用
ゼオラの主成分ゼオライトは口中の汚垢やバクテリアを吸着けて完全に取除く強い吸着力をもつて居ります。
ゼオラを使用した後で口中に格段の清爽感を覺えるのは之が爲です。

25セン
專賣特許
ゼオラ 藥用 齒磨
發賣元 東京日本橋 ○ミツワ石鹸本舗藥品部
T.41

全鮮一米取の制度 原則として贊成

米穀配給統制實施を前に

◇…全鮮米取の意見一致

全鮮取引所聯合會では十日の協付會議終了後、總督府側と日本米穀會社設立後における朝鮮側の態度に就き懇談するところがあつた、大體の意向としては

一、朝鮮總督府としては日本米穀會社設立に伴ふ對策は現在持つてゐない

一、全鮮米取としては、將來朝鮮米穀會社の設立を豫期してゐるがその場合全鮮一米取が實施される事となれば、京城に一米取を設くには反對でない、然し現在の全鮮米取は自營可能であるから、一米取實施で各米取を實物市場となす場合は相當の賠償を要求する

一〇一(△一、六九四)割引手形一八、二五三(九二四)荷爲替四、四四七(△八七二)

京城商議議員 韓萬熙氏繰上 京城商議議員補充のため十日午後四時より選舉會を開催した結果、前回選舉にて次點となつた京城商議缺員(表敬斌氏)が繰上當選した

鮮米增產計畫 暫定的修正實施

豫算要求の半減で

鮮米二百萬石增收計畫に基づく十四年度豫算は八十一萬を要求されてゐたが、大藏省の査定によつて四十萬圓に半減されて確認を見たので、農林局で當初の計畫を練直し、この修成案を得たので十一日各道知事宛新計畫を通牒するとともにあつた、しかして本計畫は應急的生產確保措置として一ケ年限りで、恒久的計畫は追つて決定の方針である

高周波の增資

五倍か十倍か愼重研究

日本高周波重工業の增資は八九月頃實現することに內定してゐるが、會社としては一氣に十倍の一億に增資すべきか又は最初は五倍の五千萬圓に增資すべきかに就き研究中であるが、同社の內容は內地財界においても殆ど周知され、新株の公募に就いては何等の懸念なしとされてゐる

期間滿了前の拂戾に 利子の算定方針定む

金組の定期・据置の疑義一掃

金融組合の定期預金又は据置預金を契約期間滿了前に拂戾をなす場合においてその利息を、當初預金の契約利率に依り拂戾日までの日割計算を以て支拂ひをなすものがあるやうであるが、本府理財課では斯くの如き行爲は定期預金又は据置預金の趣旨に背反するものであるから、斯る取扱ひは嚴禁せしむると共に、右の場合には据置預金(半月利計算のもの)以下の利率をなさしむることに方針を決定、昨十一日各道へ通牒を發した

兩者互讓し 平壤の問題解決

新舊代理店綿布割當決る

【平壤支局】大同外三洋織工場の織糸新代理店指定に伴ふ新舊代理店の綿布割當問題は、業界はじめ一般の注目を惹いてゐたが、過般圓滿に解決され、京城より宮井綿糸布商聯合會理事長が來壤、當業者並に道當局と懇談の結果、綿糸割當は道に一任することに落着、よつて道產業課は九日午後新舊代理店各代表者の參集を求め左の如く一月分、綿糸取扱數量の割當を發表した、こゝに紛爭を重ねた綿糸問題は漸く解決を告げ新なる割當のもとに生產報國に一路邁進することゝなつた

▲新代理店(四店)七五(俵) ▲舊代理店(五店)八五(俵)

預金貸出共に增加

十二月末組銀帳尻

十二月三十一日現在京城組合銀行預金貸出帳尻は預金一億三千七百六十五萬五千圓で、十一月三十日現在に比し一千四百四十五萬圓前年同期に比し七千二百二十九萬五千七百圓の夫々增加、貸出は三億三千七百三萬三千圓で十一月末日現在に比し十萬四千圓、前年同期に比し七千五百六十九萬三千圓の夫々增加である、內譯左の如し(括弧內增減△單位千圓)

▲預金 定期一二、三二七(六、一三六)當座五一、九八四(一、六七八)特當三七、七〇三(五、五五五)通知一八、七五三(△一、二七〇)諸預金一七、九〇八(△二、六八九)

▲貸出 證書貸二〇、一八七(△三六〇)手形貸二六四、六四五(二一、〇六〇)當座貸越九、五

畜產增殖計畫

來年度は積極方針堅持

技術員二百八十名增員斷行

朝鮮に於ける畜產增殖計畫は、予て總督府の北鮮政策に強く南綿北羊の積極方針により着々結實し、昭和十四年度は之が全面的推進期に入り畜產增殖に要する總經費は、新規增額四十二萬圓、既定額百六十三萬圓を合して實に總額二百五萬圓を突破する事となり、十四年度の技術員の增員は、總數二百八十人の大增員を斷行することゝなつた、即ち

昭和十四年度の既定經費は馬三十六萬圓、牛五十萬圓、羊五十三萬圓、釜山獸疫血清製造所經費二十四萬圓、合計百六十三萬圓であるが、新規增加額四十二萬圓と合して二百五萬圓に達する譯である、而して新規增加額は馬政計畫遂行に要する補助費その他十四萬圓、牛の增產事業に要する技術員二百名の增員その他十三萬圓、緬羊增殖の技術員增員費二萬圓、乳牛增殖に要する經費三萬圓、咸南道下に種馬牧場建設に要する經費十萬圓、合計四十二萬圓となるものである

朝取取引員 白井商店 電話本局二二〇〇

ミールの輸出統制 內地從屬を離脫

けふ油肥聯で委員會態度決る

フイッシュミールの海外輸出については、朝鮮は從來輸出に對する助成施設がなかつたため、內地の輸出統制會社に聯繫してこれを通して輸出してゐたが、ミールの海外輸出實績は朝鮮の七に對して內地は僅か三の程度に過ぎず且つ輸出補助費等の均霑が少ない現狀にあり新年度よりミールの輸出に對する總督府の補助豫算が計上されることに至つたので、朝鮮獨自の立場から輸出統制乃至輸出助成に關する具體案を硏究中、十一日午前十時より油肥聯ではこれに關する委員會を開催、態度を決定し成案を得た上、十六日東京に於ける內鮮ミール輸出統制協議會に提出、內地側と折衝することゝなつた、しかして朝鮮側の希望は大體左の如きものである

一、現在內地本位の輸出統制會社の本社を朝鮮に移し、東京に支社を設けて內鮮一體に輸出統制を行ふ

二、若し內地側がこれに應諾しない場合は朝鮮獨自の輸出統制會社を設立する

商銀株主總會

二十五日開催

朝鮮商業銀行では二十五日午前十一時六十五期定時株主總會を開催し

一、昨年下半期營業報告、一、同期利益金分配案、一、監査役賀田直治、同金正浩兩氏任期滿了に依る改選の件を附議する

東和鑛業が 重役陣の建直し 本並氏を專務に

東和鑛業では來る廿一日午後一時から定時株主總會を開催決算案を附議するが、配當は一割二分据置である、而して同社では今回重役陣を刷新する事となり、取締役選任の件を附議するが、重役には東洋鑛業の本並松友氏が入る事となる模樣である、本並氏は東洋鑛業の專務であるが、東和を兼任する譯で、同氏は鑛山業の實際家として手腕を知られてゐるので東和の建直しは期待される

利原鐵山增產計畫

明年中には五十萬噸へ

五十萬噸增產計畫を樹て着々昨年より進行中である利原鐵山は、今年中には約四十萬噸の採掘を見、明年中には五十萬噸計畫も大體實現可能性を見るに至つた

株 米 仁川海岸町 京城黃金町 ㋮七商店

不渡手形減少 十二月中の京城手形交換所に於ける不渡手形は小切手、約手、爲手を合せ人員三十一名枚數六十一名この金額二萬三千八百八十九圓で、人員は五名枚數は十五枚金額三萬二千五百七十二圓の夫々減少である

朝鮮商船買收

暗礁に乘上ぐ

朝鮮汽船の朝鮮商船(本社釜山)

輸出工藝協會

發起人の顏觸決定

朝鮮輸出工藝協會の發起人會は十日午後一時より京城長谷川町朝鮮貿易協會で開催された結果、十七日午後二時より京城商工會議所に於て創立總會を開くことに決定した、主なる發起人次の如し

鮮銀總裁 松原純一　朝鮮商議會頭 賀田直治　本府商工課長 西本計三　同農村振興課長 山見勇一　中央試驗所々長 山村緩吉　同工藝部長 滕村彥四郎　京城府勸業課長 田中貞雄　商工獎勵館主任 竹ノ內操　朝鮮貿易協會　鮮銀調査課長 關井陸一　殖銀調査課長 本田秀夫　京城商工指導所長 辻田正一　齋藤慶治　工藤三次郎

小運送免許制

新年度から實施

小運送業免許制度の實施は鐵道局の準備調査が豫想以上に順調に進行した爲め一部に年度內に施行との觀測も行はれてゐたが、新豫算の關係もあり結局新年度早々となる豫定である、しかして小運送業の所管は從前の鐵道の職掌から見れば監督課に屬するとみられるものの、關係するところは最も營業課との間が密接なため、營業課の所管のうちに小運送係の設置をみるべくこれが小運送業の統制に根本となる豫定である

鎭南浦港の航行は可能

氷結の報を反駁

【鎭南浦支局】鎭南浦港が氷結のため船舶の航行不能となつたとの報に九日碎氷船鎭南浦丸に丸ナ鍛協理事其の他便乘大同江口の流氷狀況を調査したところ下流避難所附近に軟弱な若干流氷を認めた外何等船艇の航行に支障なき事を確め得たのでこの旨各方面へ通知諒解を求めた

株式 氣迷ふ 見透し難

底意は強い

前場 前日低調裡に大引せる氣先今朝も格別新展開を見せず依然氣迷ひで阪地の同調を傳へて當所は朝新不申大新不申新東一一三四七と一安商業七四六と四安鐘紡一四九と四高鐘新七四四圓と一圓五高と鐘紡新東安に寄付きあとも鐘紡は現物方面の買氣を背景に引締り歩調にあつたが新東は依然外交懸念に低調を續け朝新不申鐘新一四五圓丁新東一一三四三大新不申滿業不申鐘新六四圓五と前場終了した

後場 持合狀に前場を終了せるあと阪地の軟調に當所は朝新不申鐘新一四四四三と七安大新六八四二新東一一三四四と一高滿業六

明治町覺書

平和非常株は引續き粘着力の強い買氣が見られ納進となつてゐるが▲こいつは現物買と云ふ根據の處に原因を持つてけに輕々に看過し得ない處▲最近の支那大陸に於ける汪一派の和平運動とこの現物買を結びつけると可なり人氣が明朗化しつゝあるものと見られるが【既に定まれり】とたすには未だ時期尚早の譏りを免れまい▲暗の山に入るまでにはまだ〳〵苦難の峠が無數に控へてゐる▲曰く援蔣第三國の蠢動、更にソ聯の策動等々▲だからと云つて尻込みする要はないが▲一應警戒し重視するに如くはない▲茲許相場はそれ來たと突進む商狀を繼續するであらうと思はれるが▲全然何事もなく絕對的な低調にあつた頃から比すれば▲和平しろとかするなどか成々宜々たる新政權の現在を見ると誠に一轉機に差し掛つた事は明かである▲此情勢の一進展を見て相場が何無活氣低調を脚つてゐる事は甚だ割の合はない話であると同時に投機性新東の謀が頓に弱つた事を感ぜしめる▲この和子では鐘紡の手堅さが未だものとも思はれないから現在の値頃に諸株が放置される事にもなり得まい▲政策が現物の値上りを誘導するのは案外近きにあるのではあるまいか

氣迷人氣乍ら 强氣に七分の强味

七圓六と鐘紡は利喰に一服他は概ね同調にあとも無活氣であつた

外交問題の先行懸念で上値はすつかり押へられてしまつたとは云ふものゝ大陸の情勢の好轉期を感じて平和株に買氣旺盛、現物買を背景として頗る市況は底堅いものがあつて來た樣である新內閣誕生後依然たる統制强化の聲がきかされて來た人氣は最近漸く正徵を取り戾して來た平沼內閣への信任と努め協力と云ふ緊張化の一因かと思はれる浮說一掃の爲め石渡藏相の聲明が行はれるのではあるまいかと取沙汰してゐる向きもあるがいづれにしろ內政問題でまづ氣にかゝる要はあるまいと思惟されるもつとも議會最中の事であるから何が飛び出すか分らないと云つた警戒人氣もあるにはあるが極く少部分の懸念に過ぎず多少の波瀾はあるにしても相場の刺戟となる程の問題はあるまいと見る向きが少くない人氣は大陸の微妙な步行に期待をかけてゐると見られ平和株の最近の動向は輕々に見逃せぬものがある樣だ本日も鐘紡新共に續騰を告げ大勢をリードしてゐた樣である然し一面ソ聯との外交關係とか英米佛等の成行きは逆睹すべからざるものを含んでゐる事から警戒氣分は尙失せず高値には戾り賣氣も濃厚である斯く好惡大材料の交錯に人氣は著るしい氣迷ひ狀態であり容易に强弱を速斷し得ぬ實情にあるが境の底流にひそむ動向は概々と動いて或は對支動地の展開を見ないとも限らぬ情勢となつて來た株の紐の硬まぬ株油斷は禁物と云ふべきだ無理に强弱の角形をつけるならば强氣に七分の强味ありとなすべきであらう

現株市況

曹達系戾る

引續き諸株堅調に鐘紡が前進して大勢をリード諸株利廻り訂正運動を開始本日は曹達系統が軒並に一圓方の戾りを示したのが目立つた

▲曹達新二八圓三日曹パルプ一二新二七圓八と各一圓高と軒並に戾る

▲阪急九圓丁と五十錢高と振遊京阪三九圓丁大電軌七四圓三阪神電鐵七五圓二

▲商新二六圓四興新四六圓三川造四八圓丁

▲東邦電力五四圓四大同電力四二圓丁同新二四圓八と各四、五十錢高日電四六圓八同新一一四圓丁宇治川新九〇六

▲日產新二七圓八

▲鋼管新七一圓

▲神戶製鋼六七圓丁

時事話題

洋々たる揚子江 其の資源を探る……【上】

山口高商教授 西山榮久氏

◇…**水運や** 鐵道の便に惠まれず、僻遠の奧地に於て、縱令如何なる貴重な資源を有してゐたところで、其の價値たるや極めて少い。北支那の山西や陝西に無限の石炭資源があつても、之を運出すには先づ以て莫大な費用を投じて鐵道の建設から始めなければならぬ。この點に於て北支奧地の資源は言はゞ期待資源ではあつても、現實の資源ではない。これに反して揚子江附近のものならば治安さへ確立するに至れば、忽ち之を

◇…**運び出** し得る譯で、日滿支經濟ブロック自身から見ても、日滿支經濟ブロックの見地からも、兎に角先きに開發し得べく、その價値たるや至つて大である

揚子江は改めて言ふまでもなく、本流延長五、五二九粁の長流で、其の內汽船(大小の差はあつても)を通じ得る部分は江口より四川省の敍州まで二、八〇〇粁に達し、この間には數年前まで我が日清汽船も航路を有せしことがあつた。民船に至つては更に上流、屏山縣まで溯り得、從つて揚子江こそは正に中支那交通の

◇…**大動脈** であるが、若し夫れ其の支流に至つては、嘉陵江、沱江、烏江(黔江)、湘水、資水並に湖南省の四大江(湘、資、沅、澧)、江西省の贛江その他枚指すべからざる程多數であつて、其の何れも共に航運の便を有し、大流、小川、湖沼夫れ〴〵聯絡し得るので、この揚子江本支流こそ亞細亞洲第一の大交通網とも稱すべき有益な河川であつて、其の流域正に一、七二六、四〇〇方粁に達し、黃河の流域に比して實に三倍餘、人口については異說もあれど、一億八千萬乃至

◇…**二億に** 達すべしといはれる。かく多數の人口を養ひ得る所以のもの、一に揚子江流域の豐富なる經濟資源と、並に之を搬出する揚子江本支流の水運の賜たること言ふまでもない、さて然らば揚子江流域には如何なる資源が存するであらうか。以下農產、鑛山並に其の他の資源について分說して見よう

中支那の農產資源中、その最も重要なのは食料、工業原料の二種であつて、外に多少ながら嗜好品もある。而して其の食料品は

◇…**一、米** 中支那では到る處に水田を經營し米の產出至つて多い。試に民國二十四年(一九三五年)の產額を擧ぐるならば江蘇九七、六三三千擔、浙江八三、九五六千擔、安徽四一、二二九千擔、江西六三、一四〇千擔、湖北五七、八二一千擔、湖南一〇四、五八一千擔、四川一五三、七六三擔と報ぜられ、中支那全土の合計は六〇二、一二三千擔(一億…千擔(一億一千九百六十九萬石)に比して、正に六五%に相當するのであり、以て產額の大なるを知り得るのである。

◇…**支那全** 國中、米は中南支住民の常食であり中支那の所產以て中支那大多數住民の食料として不足なきのみならず、一部は北支・南支にも之を供給しつゝあるが、かく米を多量に產する事は日滿支經濟ブロック建設上大に研究を要する點ではなからうか

◇…**二、小麥** 揚子江方面小麥の產額は、同年に江蘇五七、四三三千擔、安徽二六、八一八千擔、湖北二四、八〇三千擔、浙江八、八四一千擔、湖南にも各五百萬擔ほどを產するが、合計一五四、九六四千擔で、支那全土の所產四二六、〇五二千擔に比して三六%强に相當する。

◇…其他の食料品は揚子江流域にも雜穀の產出がないではない。その種類は大麥・高粱・粟・黍・玉蜀黍・

◇…**薩摩芋** 碗豆・蠶豆・小豆など是れであるが、その內碗豆や蠶豆・小豆などが、共に日本向輸出の行はるゝこと世界人周知の通りである。

日本發送電株式會社 株式募集
一、全募株數 四十萬株
一、一株金額 五拾圓
一、第一回拂込 金拾貳圓五拾錢
一、證據金 貳圓五拾錢
一、申込締切 一月十八日
右募集取扱可仕候間御用命御願申上候

山一證券 京城支店 京城府黃金町二丁目

朝鮮取引所證券市場 株式 期米 太 新田義民商店 京城府黃金町・米豆取引所前仁川海岸町 電話220 電話代表2170

平壤の小業者好轉

【平壤支局】觀察局投資(?)係では昨年十二月より府內の鑛、金融、皮革、紙、ゴム關係者の第二次營業狀態を調査の結果、第一次調査に比し非常に好轉し一部特殊業者を除き中、小工業界は明朗化してゐることが判つた

半島に誇る證券市場 朝鮮取引所 滿員盛況 日ごと 二田原商店 朝鮮取引所證券市場取引員 京城黃金町 電話本局 七一五 七一五 七一八 九七一五 市場 二五二 二五六

株式(十一日)

朝取短期

銘柄	寄付	大引	高値	安値
朝取 前・後	[illegible]	[illegible]	[illegible]	[illegible]
同新 前・後	[illegible]	[illegible]	[illegible]	[illegible]
大新 前・後	[illegible]	[illegible]	[illegible]	[illegible]
東新 前・後	[illegible]	[illegible]	[illegible]	[illegible]
滿業 前・後	[illegible]	[illegible]	[illegible]	[illegible]
同新 前・後	[illegible]	[illegible]	[illegible]	[illegible]
鐘紡 前・後	[illegible]	[illegible]	[illegible]	[illegible]
鐘新 前・後	[illegible]	[illegible]	[illegible]	[illegible]
鐘實 前・後	[illegible]	[illegible]	[illegible]	[illegible]
製鐵 前・後	[illegible]	[illegible]	[illegible]	[illegible]
拓殖 前・後	[illegible]	[illegible]	[illegible]	[illegible]
朝石 前・後	[illegible]	[illegible]	[illegible]	[illegible]
同新 前・後	[illegible]	[illegible]	[illegible]	[illegible]
小新 前・後	[illegible]	[illegible]	[illegible]	[illegible]

朝取算定と日步

銘柄	算定	日步	代引
朝取	[illegible]	[illegible]	[illegible]
大新	[illegible]	[illegible]	[illegible]
新東	[illegible]	[illegible]	[illegible]
東新	[illegible]	[illegible]	[illegible]
鐘紡	[illegible]	[illegible]	[illegible]
鐘新	[illegible]	[illegible]	[illegible]
同新	[illegible]	[illegible]	[illegible]
拓新	[illegible]	[illegible]	[illegible]
滿業	[illegible]	[illegible]	[illegible]
朝石	[illegible]	[illegible]	[illegible]

朝取短期鐘玉數 賣方 買方 [illegible]

大株長期

銘柄	前寄	前引	後寄	後引
東株	[illegible]	[illegible]	[illegible]	[illegible]
東新	[illegible]	[illegible]	[illegible]	[illegible]
鐘紡	[illegible]	[illegible]	[illegible]	[illegible]
同新	[illegible]	[illegible]	[illegible]	[illegible]
大株	[illegible]	[illegible]	[illegible]	[illegible]
大新	[illegible]	[illegible]	[illegible]	[illegible]
滿業	[illegible]	[illegible]	[illegible]	[illegible]
郵船	[illegible]	[illegible]	[illegible]	[illegible]
同新	[illegible]	[illegible]	[illegible]	[illegible]

大株短期

銘柄	寄付	大引	高値	安値
大新 前・後	[illegible]	[illegible]	[illegible]	[illegible]
同新 前・後	[illegible]	[illegible]	[illegible]	[illegible]
鐘紡 前・後	[illegible]	[illegible]	[illegible]	[illegible]
滿業 前・後	[illegible]	[illegible]	[illegible]	[illegible]
東新 前・後	[illegible]	[illegible]	[illegible]	[illegible]
日石 前・後	[illegible]	[illegible]	[illegible]	[illegible]
會達 前・後	[illegible]	[illegible]	[illegible]	[illegible]
帝人 前・後	[illegible]	[illegible]	[illegible]	[illegible]
郵船 前・後	[illegible]	[illegible]	[illegible]	[illegible]
鋼管 前・後	[illegible]	[illegible]	[illegible]	[illegible]
日魯 前・後	[illegible]	[illegible]	[illegible]	[illegible]

大株短期喰合 [illegible]

東株長期

銘柄	前寄	前引	後寄	後引
東株	[illegible]	[illegible]	[illegible]	[illegible]
東新	[illegible]	[illegible]	[illegible]	[illegible]
鐘紡	[illegible]	[illegible]	[illegible]	[illegible]
三菱	[illegible]	[illegible]	[illegible]	[illegible]

東株短期

銘柄	寄付	大引	高値	安値
東新 前・後	[illegible]	[illegible]	[illegible]	[illegible]
鐘紡 前・後	[illegible]	[illegible]	[illegible]	[illegible]
同新 前・後	[illegible]	[illegible]	[illegible]	[illegible]

東株短期喰合 [illegible]

東京現株

銘柄	賣買	取組高
滿鐵	[illegible]	[illegible]
東新	[illegible]	[illegible]
富士紡	[illegible]	[illegible]
同新	[illegible]	[illegible]
日石	[illegible]	[illegible]
王子	[illegible]	[illegible]

期米(十一日)

朝取仁川

限月	當限	中限	先限
前場(一)	[illegible]	[illegible]	[illegible]
(二)	[illegible]	[illegible]	[illegible]
(三)	[illegible]	[illegible]	[illegible]
(四)	[illegible]	[illegible]	[illegible]
(五)	[illegible]	[illegible]	[illegible]
(六)	[illegible]	[illegible]	[illegible]
(七)	[illegible]	[illegible]	[illegible]
(八)	[illegible]	[illegible]	[illegible]
(九)	[illegible]	[illegible]	[illegible]
(十)	[illegible]	[illegible]	[illegible]

大阪期米

	當限	中限	先限
前場	[illegible]	[illegible]	[illegible]
後場	[illegible]	[illegible]	[illegible]

東京期米

	當限	中限	先限
前場	[illegible]	[illegible]	[illegible]
後場	[illegible]	[illegible]	[illegible]

商品(十一日)

△大阪綿絲 前場 寄引 [illegible]　△橫濱生絲 寄引 [illegible]　△大阪棉花 寄引 [illegible]　▲現物綿花等 [illegible]　△大阪人絹 寄引 [illegible]

各地期米 大阪期米喰合 [illegible]

外電(十一日)

倫敦金塊 [illegible]　倫敦銀塊 [illegible]　米棉 [illegible]　印棉 [illegible]　スチール株 [illegible]　アナコンダ株 [illegible]　日米爲替 [illegible]　英米爲替 [illegible]

金融(十一日)

東京コール 翌日物 〇六〇〇　無條件 〇六五〇　月越 〇六二五
日銀帳尻(十日) 發行高 [illegible]　正貨準備 [illegible]　預金高 [illegible]　貸出高 [illegible]
鮮銀帳尻(十日) 發行高 [illegible]　正貨準備 [illegible]　保證準備 [illegible]
鮮銀爲替 十一日 [illegible]

米期 手掛り薄 同調

前場 新材料に苦しんでる市場では朝鮮米も阪地の廻りならず前場は正米の不動に拂ひ氣乏しく…が出合ふと否とに拘らず清算に買繫き萬一の損失を未前に防がんとする向もある月から見ると同正米共手堅い商狀を維持するのは目先當分の間で政府に納入する米の買附けが終了後け危しいものだと觀測する玄人筋が尠くない

買付を急がぬ

政府に買ひ渡した連中の渡米が何時頃ふたかは無論不明なるも既に米倉仁川支店に提供されてゐる數量は七八萬叺と見れば大差ない模樣である最も中には個人で倉入れなしそれを納入米に振り向ける者もあるし又產地で買附せる米が毎日續々廻着しつゝあるので之等を加算すると丸仁米の落札數量四十萬餘叺の內既に半分以上納米として目鼻がついてゐる事は疑ひないと同時に毎日七千叺の稱仲立を經て平均十車位の取引は成立されてゐるので期日迄に全く間ふ事は間違ひなきも何樣產地が既の割高で安く買屬しないのと現在の出來値が落札した値段と比較すれば僅一杯の所にあるので應募者の方でも未だ相當の餘日があるのを幸ひに買附けを急がないため正米としては幾分上げも下げも出來ないと云ふ事で推移するの外なき狀態である

に依つて現物ものは休眠せる者が多い時からその値ごろを買漁する者が尠ない事から依然當分は手に推移するの外ない事になつてゐる從つて諸掛相場に於いても左程之れと云ふ材料はなく正米の動向によつて賣買ひするの外ない際とて右の如き正米の成行は仕手の氣迷を深くし取引は只小口筋が阪地の一高一底に連れて小使ひ稼ぎを試みる位なもので當分の間斯ふした保合より仕方なき有樣である

小口の取引

玄白米共內地に積出のため皆目賣れず調製業者は所々休業せる狀態であるも何分前月來の買腰強硬と共販の强化に依り一斤が何九錢七厘か八厘を維持し目先安くなれない事になつてをり又正米は政府に賣り渡せる者が銀三等の三十三圓八十錢から六十九錢並三等は三十三圓六十五錢前後まで賣進むのと一方產地に於いて相場の割高の理窟を並べて見た所で仕樣がないので今日一つの方面を代へて產地低段と引かけ一見上う▲即ち聞く所に依ると農會や金融組合等では頻りに右價格の兒を叩き籾は將來一斤が必ず十一錢位までは高くなると…も全部…以上も通して賣り惜まれてゐるとの事であるが若しこれが事實とすると農會等は一寸向も自腹にそんな事を策動してゐるのであるか▲併し正米も高價格の制裁はないにしても內地米が既に最高價格で玄米は行き詰り…上値の制限で鮮米…で相手にする者さへ…事から云ふと…

[illegible]を眼めても前指れである…るに買ふにも手山りがないのだか…方共氣迷りのせないやうな相場に兎や角

ホ界示盛

仁川正米事情

目下仁川に於ける正米事情を見ると玄白米とも內地には皆目賣れず只政府に讀賣せる商中の買ひ狙いと時々滿洲や北支方面が買物が入込みそれに對する買附けで米等は漸くこの恐慌頃を支へてゐるに過ぎない從つて一開閉はこの事硬に永續性を有するか注目の間で政府に納入する米も既に七割方調へ殘りは僅か三割位に過ぎない所へ內地不賣れのため各商港出荷在庫米は急速の增加を示し之等の內には採算が出合ふと否とに拘らず清算に買繫き萬一の損失を未前に防がんとする向もある

新材薄に 無活氣

國債

新規の材料乏しきため場面は引續き無活氣で長期賣物共に全く前付け同樣の推移を示し外債も米貨五分半、六分半共二三錢高を告げたのみである

東京國債 甲號五分一〇三五〇▲一圓四分一〇三、一〇▲二十三年物一九年物一〇三、一〇▲二十三年物一九八、五〇▲米五分三七〇〇▲佛貨四分一九八、五〇

後場

期付き持合裡に前止せるあと阪地の不穩に當所も當三圓八十二錢中三圓八十四錢先三圓八十六錢と前止値と同値に三節八十六錢と納付いてゐた

當三圓八十二錢中三圓八十三錢先は當限が八十二錢寄り付いた切りで中限は四節に入十六錢と稍々强硬を見したるも七節に直く入十三錢と押し其他の節は殆ど出來ずして八十五六錢前に値を附け出來不申を免れたと云ふ閑散を以つて前場を終了した

大原證券會社 本日ノ動キ 午後二時調

東亞證券 京城府黃金町二丁目一九九 金本位 百圓 現物部 電話本局8131 6132 6134 短期部 電話本局5161 5162 5163 5164 5165

各地正米市況

品名	等級	値	品名	等級	値
新玄米	三等	[illegible]	銀坊主	三等	[illegible]
多摩	三等	[illegible]	陸羽		[illegible]
殺良都		[illegible]	無稜		[illegible]
並玄米		[illegible]			
白米丸仁一等		[illegible]	丸仁一等		[illegible]
新米		[illegible]	銀坊主		[illegible]
多摩		[illegible]	赤神力		[illegible]
殺良都		[illegible]			
陸羽		[illegible]			
大豆		[illegible]			
龍山三等		[illegible]	北甘三等		[illegible]
鎭長三等		[illegible]	金浮三等		[illegible]
海州三等		[illegible]	江界三等		[illegible]
南浦三等		[illegible]	天安四等		[illegible]
水原三等		[illegible]			
小麥		[illegible]			
釜山(不變)	四等	[illegible]			
太邱(不變)	四等	[illegible]			
群山(不變)	四等	[illegible]			

木浦(十日)四等 [illegible] 三等 一百 [illegible]

京城綿布仲値

品名	商標	値
三鶴	金剛山	[illegible]
長鶴	米龍	[illegible]
九龍	犬	[illegible]
世龍	鶴島	[illegible]
双人	青龍	[illegible]
改良	東方朔	[illegible]
改良オ	三友同	[illegible]
公會堂	金九龍	[illegible]
五枚三子	四鐘	[illegible]
金鷄	九太	[illegible]
開明	太極星	[illegible]
不老草	三神山	[illegible]
天	華	[illegible]

一般商品市況

品名	寄値	引値
◎阪神鋼油	[illegible]	二三、五〇
ドラム罐入		
阪神FOB(百斤)		九、九〇
同 裸値(百斤)		八、四〇
◎北海道木鋼入		
◎紐育棉花 當限	八、二四	八、一七
先限		七、三三
◎大連特產 ▲大豆 袋入	六、八五	六、八五
當限	六、八三	六、八二
先限	七、〇八	七、〇七
▲豆粕 現物	二四三	
當限	二四三	二四三
先限	二四四	二四一
▲豆油 現物	一五八五	一五七〇
當限	一五九五	一五七〇
先限	一六二五	
▲シカゴ小麥 一月限	六八仙八分ノ七	
五月限	六九仙	
七月限	六九仙八分ノ七	
◎地金		

京日卸賣物價

品名	値
純金(市中賣値)(一匁)	一四、九〇
純金(市中買值)(一匁)	[illegible]
白金(一匁)	一三、二五
純銀市値(一匁)	一七錢
◎食料品(京城主要商店調)	
朝鮮粟(百斤)	八、五〇
精糖	二四、九〇
砂糖ダイヤ(廿斤入)	五、〇〇
◎乾物	五、三〇
北海道物	五、〇〇
鷄卵改良種(一貫)	三、九五
◎飼料品(小賣)	一、七〇
撫順炭中塊一噸	二五、七〇
鎭南浦無煙切込	二五、〇〇
鉅兎炭二等六一噸	二五、九五
薪松(十貫)	七、六〇
石油鶴印(罐一箇)	四、〇〇
◎建築材料	
角材(杉松)(尺)	二〇、〇〇
板材(赤松)(尺〆)	一四、〇〇
セメント小野田(袋)	一、一〇
◎雜品	
大豆安東物(一枚)	二、〇九
硫安朝窒物(十貫)	三、九〇
過燐酸石灰內地物(十貫)	四、二五
鋁地金	
◎金物	
電氣銅(百斤)	二〇、〇〇
丸鐵二分(十貫)	九、五〇
同 六分(十貫)	九、三〇
同 八分(十貫)	九、一〇
鐵板三尺×六尺一寸厚	一七、八〇
同 五×十二寸厚	一九、五〇
ブリキ八關製一函	二八、〇〇
平板オタフク印	四一、五〇
平板二十九番六尺	一五、五〇
丸釘二吋	二八、〇〇
針金八番	二一、八〇
小波板六尺一枚	三、三〇
◎油物類	
ヒマシ油(百斤)	三一、一〇
白絞油(一罐)	六、四〇
亞麻仁油(一罐入)	四五、二〇

京城府明治町一丁目 三和株式現物店

京城府明治町 源山本源作商店 電話本局②代表6101 6102 6103 6104 6105 3922

鑛石用 麻袋 叺 仁川府仲町 澁谷商會 電話長三五四番

市況 利廻り高から探る本位の雜株に買氣持續し諸株強調

銘柄	値	銘柄	値
神戶鋼	[illegible]	日曹パ	[illegible]
同新	[illegible]	東邦パ	[illegible]
日立新	[illegible]	電化新	[illegible]
鋼管新	[illegible]	日唯化	[illegible]
同二新	[illegible]	ラサ新	[illegible]
持鋼新	[illegible]	日窒新	[illegible]
東工新	[illegible]	ニタ新	[illegible]
電工新	[illegible]	滿洲鉱	[illegible]
デゼル	[illegible]	日曹鉱	[illegible]
エタ新	[illegible]	北海炭	[illegible]
浦賀新	[illegible]	新興業	[illegible]
石川島	[illegible]	鐘紡新	[illegible]
商船新	[illegible]	東拓新	[illegible]
郵船新	[illegible]	製鐵	[illegible]
汐水新	[illegible]	大日電新	[illegible]

京城日報
朝刊
本日朝夕刊共十六頁

寄贈 14.1.12 帝國圖書館

英伊羅馬會談の重點
佛伊關係解決に置く
ム首相、ヒ總統の全的支持確保

ムッソリーニ首相

【ローマ特電十日發】ムッソリーニ首相はチエンバレン首相のローマ訪問を控へて英伊會談を[illegible]的に行はんとしてゐるが、[illegible]にム首相は右會談の重點を佛伊關係の解決におくこととし、既にヒトラー獨總統の軍事的支持をも含む廣汎な全面的支持を確保するに至つたといはれる、ヒ總統のム首相に對する全面的支持は、昨夏のチエッコ・スロヴアキア分割に際して伊太利が獨逸を支持したのと同様なものと解され、當分のうちは獨逸は[illegible]としての地位から伊太利を支持するに止め、いよいよの場合にはチエッコ問題の際伊太利が採つたと同様の積極的行動に移り事件の渦中に乘出す用意あるものと見られる、かかる獨伊の政治的軍事的提携の基礎的條件は兩國の中歐における經濟關係の調整であるが、右に關する計畫は過般のムッソリーニ、フンク會談の結果可成りの規模に於て進捗を遂げたと解される、なほ確報ではないが伊太利はフランスがその植民地返還要求を全面的に拒否するに於ては容易ならぬ事態の發生を見るに至るべきことを豫想し軍事的準備を進めてゐるといはれる、一般外交界ではムッソリーニ首相は若し外交[illegible]武力に訴へる用意があるとの觀測が次第に有力化してゐる、從來ローマ・ベルリン樞軸は主として[illegible]伊太利を支援して地中海に[illegible]ム首相[illegible]てゐる、恐らくローマ會談に於てム首相は右地中海に關する要求をチエンバレン首相に明示するものと期待されてゐる、然しチエンバレン首相はロンドンに歸還するまではム首相[illegible]を中外に發表することはないであらう

チエンバレン首相

佛の大增遣部隊
驅逐艦に滿載、ジブチに入港

【ジブチ特電十日發】イタリーの佛領植民地返還要求をめぐつて佛伊關係は未曾有に緊迫しつゝある折柄、十日夜フランス軍大增遣部隊はイタリーの攻撃に對處すべく驅逐艦に滿載されてジブチに入港した、なほ[illegible]入港せるフランス軍艦は[illegible]

首相施政演說　十七日に決定

【東京電話】政府は來る二十一日[illegible]議會に於ける[illegible]首相[illegible]施政方針演説[illegible]態度を中外に闡明すべくこの内容を重視してゐるが、先づ十三日閣議に於て各相より持寄つた施政要綱につき各閣僚の間に於て意見の交換を行つた後、田邊書記官長の手許に於て案文を整理し、十七日の閣議に於て決定すること[illegible]

日本と眞劍に提携
汪の代理曾仲鳴と問答

【ハノイ十一日大矢同盟特派員發】汪精衞の來越以來頗る微妙となつた空氣に鑑み余は永らく躊躇した會見を決行した、即ち九日汪精衞の新邸に入るに及び汪の積極的活動近きにありと確信した余は汪の隱家の門を叩いた、不安の裡に待つ事約二十分卵から[illegible]な服に身を包んだ青年が現れた、汪の腹心中の腹心で出以來常にその側近にあり、最も忠實な腹臣の一人、前鐵道部次長曾仲鳴だ、彼はにこやかに記者を迎へて應接室に招じ入れ

先生は先日の和平聲明以外に今は何も語る時機でないと考へ、又過勞のため目下風邪氣味に加へて右足が悪く、醫者から當分絶對安靜を命ぜられてゐるので今日は殘念ながらお目にかゝれないから悪しからず

と前置に斷つた後「自分が先生に代つて話します」と申出でた、以下は余と曾仲鳴との會談である

問　先生の容態は氣遣ふ程度か

答　左程氣遣ふことはないが、何分心勞が重なり極めて注意を要する。然し數日もすれば回復するであらう

問　香港との連絡はどうか

答　同志陳公博、周佛海、高宗武、梅于平、林柏生の諸君が彼の他にをり汪夫人も先日行かれた

問　汪氏の現在の心境如何

答　私から何にも云へない

問　重慶脱出までの經緯と動機とを知りたい

答　それも私から言へぬ、近く先生が健康を回復された時に會見して直接聞いてほしい、然し次の事は言へる、我々は過去一年半和平を計畫して日本の眞の意圖を知るに努めた、また近衞聲明の眞意を檢討する時、眞の東洋全體の平和を思ふならば吾人は進んで日本の眞意を究めねばならぬと考へる、日本も支那も餘りに苦しんで來た、眞に支那を思ひ東洋の平和を思ふならば日本と眞劍に提携すべきだと思ふ

問　では如何なる方法をとるか

答　まだ具體的に決つてゐない

問　日本へ行くか

答　多分行かぬであらう

問　漢州へ行くか

答　多分行く事にならうが、何時行くか決つてゐない、今日はこれ以上聞かないで欲しい、吾人は眞劍に東洋、延いては世界の平和を考へねばならぬ時に立ち至つてゐる

汪の聲明は遲い位だ　梁鴻志氏語る

【南京十一日同盟】維新政府行政院長梁鴻志氏は、十一日午後、行政院において在京記者團と初の會見を行ひ、左の如く時局談を試みた

今月二十日頃北上し第二次聯合委員會に出席するが特別新しい議案はない、中央政府成立の時機は今度北上して話して見なければ分らぬ、國民大會には武漢廣東側も勿論參加すべきだと思ふ、汪精衞の和平[illegible]國民黨が反對してゐることは當然だ、彼の和平聲明の内容はこの戰爭以前に既に我々が考へてゐたことだ、寧ろ時機が遲い位だ、もつと早ければよかつたと思ふ、國民黨の中にも汪と意見を同じうする者も相當あるだらう

天皇陛下
葉山御用邸に行幸

【東京電話】畏くも天皇陛下には歳末以來閑院總長宮、伏見軍令部總長宮を始め萬機を御統べ遊ばされて御多端に亙らせられ、常に深く宸襟を悩ませ給ひ玉體を安んじさせ給ふ御暇もあらせられなかつたと承るが、最近の御模樣に依り御休暇中を御しばし來る十四日から二十日まで一週間葉山御用邸に御駐輦あらせられる旨十一日仰出された、新春早々内閣の更迭、日獨伊防共協定强化問題、時局事變あり、年頭からひたすら御精勵遊ばされたのであつたが、この度の行幸に際しても二十一日議會休會明け前に還幸あらせられ、宮中にて萬機を聞し召させ給ふ大御心の程畏き極みである

政界夜話（下）

難産の大藏大臣

近衞と平沼の間に、内閣引繼の諒解や打合せがあつたなと言ふのは勿論、野人の憶測、取るに足らんが、近衞は可成り周到にそして早くから平沼との更代のため準備をして居る。そしてあらゆる意味で平沼の出現に支障なしと見定めるや、平沼のため大藏大臣の用意まで盡力して居る。戰爭は忠勇な皇軍が敢戰の心配もなく勝つて勝つて勝ち抜いてくれるが、經濟の事は軍人の力ではどうにもならん。しかも長期建設と言ふ以上、今後の成否を決するものは大藏大臣の手腕力量如何にかゝる。近衞は自身の内閣でもこれには惱んだ。今後は益々惱むぢやらうし、又この人物如何では組閣の成敗に關はる事さへ起ると心配し、池田の手で結城や各務を說かせまでして居る。賀屋や津島も一應は問題とされたがモノにならなんだ。これは時局の[illegible]に拘らず、たうとう大物、殊に政黨の方は池田の懇命の奔走に[illegible]財界との間に必要と需要との間にまだ相當な開きがあり、その調和が容易でない證據ぢや。

まづ平穩な政變

大命を拜した平沼は先づ、陸海軍と大藏大臣の選任から手をつけた。海軍には大した問題はないが陸軍はさやう單純にいかん。事變の遂行と、さらにその後に來る重大事態に關する首相の決心がなからにや、オイソレとは應じられん。これも近衞の奔走と言ふより近衞が新任所大臣として内閣に留まり、陸軍を助けると言ふ條件で、安心して平沼を助ける事となつた。

からは而も大臣さへ得られず、石渡の呆線となつた。池田は參議後大藏省顧問となり、結城と二人で石渡の後見役となる約束ぢやさうな。かうして出來上つた新内閣は物足らん點もある。殊に、平沼の持味と言ふものがチットも出て居らず、革新的な氣魄が見えん所に案外な感じがないでもない。併しそこが又い、所と言へん事もあるまい。困難な戰爭中の政變を、これ程平穩に、これ程手際よく運び、そして新しい內閣を組織し得た事については、國民は近衞と平沼に一應敬意を表してよからう。

平沼色なき内閣

さて近衞がやらうとしてやれなんだ仕事、國民の强力な組織と時局の積極的解決が、平沼に出來るかどうか。内閣更迭が果してこの目的に役立つかどうか。平沼は組閣の第一聲として「國民の總動員による國家總力の發揮」を求め日本國民は「如何なる職分にあるを問はず、各その本分を盡す事によつて完遂を期し得る」これが國家興隆の道だと述べて居る。眞にその通り、平沼も登場の目的はよく辨へて居る。要はどうしてその本分を盡さしめ、總動員力が出來るやうにするかと言ふ具體的な方策にあるが、それはまだ述べてをらん。いづれ議會までには施政方針も決るぢやらうが、果してどんな手段を執らうとするか。

世間は大體平沼を大人物とは思うてゐるが、何程かの恐怖感をもつてゐる事は爭へん。そこで平沼内閣も起つた荒熱治をやるぢやらうと心配し、現に株屋などは怯えてゐるが、わしは大した事は出來ず、やはり平沼も尋常な途を歩くしかないのぢやないかと思ふ。既に先程話した外交政策でも分る通り、平沼本來の面目に失はれかけて居る、本來なら外務大臣には本多熊太郎が出る所ぢやらうが、その正反對の有田を留任させて居る。これで平沼の外交政策は知れる。大藏大臣には國本社の同人として勝田主計が確定視されて居つたが、これも池田の後備石渡で間に合はせて居る。決してピックリ箱の蓋を開けるやうな政策に取りはしまい。近衞は殊更せん事變の突發で、初めから臨機應急の處置に忙殺されて身體へを整へる遑が無かつたが、平沼は十分に覺悟し、用意して新東亞建設事業に當るけぢやから、方針に變化はなくとも、する事はすべて本格的な手を打つ。日本はこれで初めて眞の戰時内閣となり、戰時體制に入るわけぢや。

國民は眞劍だ

國民の決心と眞劍さは既に十分ぢや。君等も氣付いて居らう。この頃の明治神宮や靖國神社、さては宮城前の光景を、元旦の神宮の參拜者は百萬人以上、靖國神社は三日間晝夜とも人の流れが絶えなんだ。二重橋の玉砂利はこの戰爭に毎日土下座をした國民で眞っ黒になつて居る。こんな光景はわしらは明治天皇御不例以來かつて見た事もない。神社の前、宮城前を通る者はみな敬禮して過ぎる。電車やバスでは東京が宮城前でずと案内する有様ぢや。眞に億兆一心、この島國の下、祖宗の遺訓の下に一億の同胞が心から結束し、國難して居る事がひしくと感ぜられる。この灼熱した國民の愛國心と得てやるなら、それは政府が悪い山をも拔かんず大決心を活用し世界のどこに、これ程の國民的團結、犧牲を惜しまん國民があらう。長期建設に處する國民の身構へは疾くに出來て居る。内閣の更迭で政治的身構へも出來た。今年は大した事が出來るよ。（一月七日）

平沼内閣の政策

城南隱士

祝杯―重慶爆撃敢行の重任を果して喜びの祝杯を擧げる

勇士達＝航空便

陸の荒鷲十數機
芷江飛行場を奇襲
十五機を完全に破壞

【〇〇基地十一日同盟】中支軍十一日午前十一時發表―秋山、田中、大平各部隊長の率ゐる陸軍航空隊の十數機は本朝曉に先立ち基地を出發、午前八時廿五分敵機二十數機ある芷江（湖南省西南部貴州省境）飛行場を爆撃しその十五機を完全に破壞し、その他に損害多大に損傷を與へ全機無事歸還せり、上空に敵機を見ず、我が猛襲に急襲のため敵は離陸攻撃し來る餘裕なかりしものの如し

山東省の殘敵掃蕩

【濟南十一日同盟】山東省に於ける最近の殘敵掃蕩狀況は次の如くである

一、牛島部隊は七日早朝曲阜西方約七〇キロ東平より進撃を開始し、午後二時半路口（東平東方約六キロ）に據る約三百及び邵賓村の敵三百を撃破、ひた押しに汶城（東平東方一〇キロ）に到り約六百の敵に猛烈な攻撃を加へ之を擊破午後六時同地を確保した、敵の遺棄死體五十二、二、胡家莊の戰闘に於て野原義雄中尉（羅原縣出身三十五歳）は部下を率ひ奮闘中、壯烈な戰死を遂げた、同中尉は桐生市本町生れ入營の長き動め桐生中學の教官で勇敢沈着な青年將校であつた

二、胡蘆邊主化三の合流師約一千は七日朝鉅嶺縣南方泗縣城を包圍し來つたが、大須部隊は北門より出擊之を北方に擊破潰走せしめ附近一帶を清掃した

三、西村部隊は八日甘縣東北側の匪團を奇襲之に大打擊を加へ、西北方に潰走させた、敵の遺棄死體三十二

貴島部隊活躍　隴海線滄關附近で完全に遮斷さる

【北京十一日同盟】山西省西部地區掃蕩の貴島部隊は、鄕寧西南方六キロ寺岸上及びその南方高地に據れる敵の教導第一師第七團を攻擊、交戰五時間の後之を潰走した、敵の遺棄死體多數に上る見込

【太原十一日同盟】潼關對岸風陵渡附近より大黄河越しに射ち込む我が高木部隊の砲撃に、昨年十二月以來隴海線は潼關附近で完全に遮斷されるに至つたので、敵は押收した彈藥により軍需品の輸送を行つてゐる有樣だが、最近當地に入つた情報によれば機關車及車輛補給は潼關以東兵舍、以西間の輸送で、[illegible]合で二分され、双方の連絡がきかないため軍需品の輸送は意の如くならぬため敵はこの切斷箇所の徒歩連絡となつてゐる

ソ聯に賴ることなく
獨自の能力で抵抗
孫科聲明を發表す

【上海十一日同盟】重慶來電によれば國府立法院長孫科は十一日重慶において大要左の如き聲明を發表した

ソ聯　未だ抗戰支那を援けて獨自の對日軍事行動に出でざる理由は、支那が共産兩陣營めながつたこと、及びソ聯の基本政策が集團保障による平和に存するとの二點にあり支那の外交政策は英米佛との緊密なる提携にあること明白で、ソ聯も亦支那がこれらの諸國と提携することを望んでゐるのである、若しソ聯が獨自の行動をとるに至ればこれは

日本　の軍事行動に對しソ聯の極東侵略防止を云ふ絕好の好機を與へるのみならず、英米佛の猜疑心を釀成することもあり得る譯である、世界のデモクラシー國家が同一戰線を形成し得ない以上、ソ聯は絕東において獨自の行動には出て得ないであらう、それ故支那民衆は徒らにソ聯に賴ることなく獨自の能力を以て日本の侵略に抵抗されんことを要望する

政務官の割當決る

【東京電話】政務官詮衡方針に關し政府は平沼首相、鹽野法相、木戸内相の間に於て協議の結果大體現行方針に則り、貴族院側よりと衆議院側よりの[illegible]、各派割當は政友各派各六名、民政各五名、第一議員倶樂部三名とすることに決定し、十一日、臨時閣議散會後他の内閣書記官長、前田、島田兩鐵相の居殘りを求めて平沼首相より右方針を傳へて具體的人選方を依頼した

臨時閣議

【東京電話】依つて兩相は直ちに各與黨幹部に右方針を傳へて黨内の推薦を求めたり上人選を行ひ、政府は之を參考案として來週早々決定の運びに至らしめることはずである

必要として左の如く決定した

在滿外交公館存廢に就て　外務省情報部長談

【東京電話】帝國政府は治外法權撤廢後における滿洲國の諸般の機能を整備として撤廢し、その實績に鑑みて良好なる事實に鑑み居留民保護その他の事務は滿洲國政府機關に委ねられる方針を取り、奉天、吉林等領事館以下哈爾濱における約十ケ所の領事館並に分館を本會計年度限り閉鎖することに決すると共に日滿兩國交の關係の現狀に鑑み滿ソ國境要地の外交公館は更にその内容を擴充してその機能の爲至らしめることとなつた、右に關し外務省情報部では十一日部長談の形式をもつて左の如く發表した

政府にお　いては滿洲國の特殊關係、滿洲國に於ける諸般制度の整備の實情等と一昨年末治外法權撤廢の實際に鑑み、現實狀態に即し在滿領事館並に根本的に調整することとなり本會計年度末限り奉天總領事館以下約十の領事館分館を閉鎖す

東西南北

本府警務局の幣崎、森、坂本、井手、阿部の事務官は非常に仲が好く▲他の局長から評判局五人男の愛稱を貰つて居る程だ▲兄貴分の幣崎事務官が北支から歸つて來たので『オイ、幣崎、君は國外に出張して、見聞を廣めて來たのだからオゴレ』と本町の二階へ誘ひ出し▲幣崎事務官の胸算用が狂ふまでにジャンく河豚料理を喰つた頭部口の悪い四事務官、『スイ、幣崎、新聞で見ると防空識新設で君部長級の異動を想み出てゐたが君の名前が無かつたぞ、もう少し張り切れ』と酒の勢ひでケシかけると▲幣の比較的弱い幣崎事務官『俺は君達と仲好く飲ひたいから、今少し京城に住みたい』とほんとの事を話したので一同急に嬉しくなり▲『失言取消した、その代り河豚をもう少し食せろ』と店の女將が目を廻す程河豚を鱈ふく食つて意氣揚々と散會した

人

◇上山滿之進郎氏（朝鮮總督府鐵道部長）新任挨拶のため十一日來社

本府辭令（一月十一日附）

任本府事務官　成鏡南道咸興稅務監督局長　金秉旻

（成鏡南道）咸興郡守　郭麟濟

依願免本官　成鏡南道内務部長　吉田尚蕃

（成鏡南道）本府事務官　文泰坤

依願免本官（京畿道）郡守

▲三重縣學務課長[illegible]女未任任野菜倍任[illegible]（三等）厚生省社會局[illegible]（三等）

平沼首相西下

【東京電話】平沼首相は伊勢神宮に新任參拜のため十一日午後十時半東京發西下した、十三日午後五時半京都着驛

大藏省顧問

【東京電話】大藏省では兩省顧問結城豊太郎、[illegible]上準之助、[illegible]兩氏が顧問に就任したので、その後任として入代朝倉氏を近く顧問に任命することになつた、なほ之と同時に前藏相池田成彬氏も同樣に大藏省顧問として大藏省に兼務しめることに決定した

地方部長級の異動内定　一兩日中に發令

【東京電話】地方長官の異動に伴ひ空席となった大阪府警察部長の後任補充、並に之に伴ふ地方部長級の異動は十一日左の如く内定、一兩日中に發令を見る筈

▲厚生省勞働局監督課長吉田五郎任内務省警保局外事課長（三等）▲内務省土木局港灣課長高橋三郎任石川縣總務部長（三等）▲内務省警保局保安課長大阪府警察部長（三等）▲愛知縣總務部長[illegible]任大阪府警察部長（三等）▲富山縣警務部長（三等）▲[illegible]任石川縣總務部長（三等）▲富山縣總務部長太田[illegible]（三等）▲愛知縣學務部長[illegible]任保險院[illegible]課長（三等）▲石川縣[illegible]任富山縣總務部長（四等）▲内務省[illegible]任[illegible]（三等）▲内務省[illegible]任[illegible]▲三重縣學務部長[illegible]任[illegible]

政府は十一日午後一時十分首相官邸に臨時閣議を開き、平沼首相以下全閣僚出席、[illegible]の如く議題を決定し同三時散會した

日本評論社新刊

目錄進呈

東京京橋區三丁目　振替東京一六九一一番

近世の經濟思想（續編）　京都帝大教授　經濟學博士　本庄榮治郎著　菊判上製　二九四頁　定價二・五〇　送料・二七
我が國經濟思想の研究はその資料文獻の乏しきがため極めて困難であり、現今でも猶ほその端緒にあるに過ぎない。著者が數年前その研究成果たる「近世の經濟思想」を著すや、貴重なる文獻として絶讚を博したのであるが、その後の研鑽は前著の補足たるのみならず、一歩發展的見解をもつ續編として茲に本書を發表するに至つた。鎖國下、典型的封建社會を發達せしめし我が近世の經濟思想の盛衰と發展、又幕末、維新の際、海外先進國との複雜多岐なる交渉によつて受けし影響を分析解明せんとするに有用なる資料たるに止らず、著者獨自の見解は示唆に富む所が多い。

ソヴィエト經濟研究　松山茂二郎著　菊判上製　二一〇頁　定價一・六〇　送料・二七
社會主義國家として唯一の完全計畫經濟をその國民經濟的組織とするソ聯邦は、近時國際關係の緊迫と共に強固なる鎖國政策を採り、國内諸情勢の混亂を隱蔽せんとしてゐる。しかも我國に於ても高度の統制經濟が必至と見られる今日、興味としてのこれが研究は當面の重要課題であらねばならぬ。本書は高田博士門下の俊英松山茂二郎氏が、ヘルビン在勤中蒐集せる資料に基づきソ聯經濟の建設計畫よりの歴史的觀察と科學的分析によつて、その不備資料を剔抉せるものであつて、近時ソ聯邦に關する資料の不足せる時その經濟體制を究明せる文獻として誠に貴重なるものである。

戰時株式取引所論　法政大學教授　松本信次著　四六判上製二五〇頁　定價一・五〇　送料・二四
事變の深刻化に伴ひ我國統制經濟は急激に進展し從來の自由主義的機構は根本的改變の前に置き遂しつゝある。近代資本制社會の生誕と共に重要な機能を果して來た株式取引所も亦、最近に至り變質過程への突入を餘儀なくされつゝある。多年取引所問題に研鑽を積まれ來た著者は、戰爭が株式取引所に與へる變革的衝動を學問的に究明し、大戰當時、國取引所の經驗と事例を檢討しつゝ全體主義の見地より分析のメスを通め、統制經濟下の取引所の運命に對し深大な示唆を與へてある。取引所當事者必讀の書たるのみならず經濟界未拓の分野への得難き文獻たるを疑はない。

獨逸經濟學の道　E・ウイスケマン　H・リユトケ　編　金子弘譯　四六判紙裝三七〇頁　定價一・六〇　送料・二四
本書に輯集せられたる諸論文は、十八世紀末葉より急激に興隆せる獨逸經濟が相伴ひ生起せる經濟思想・經濟理論を、その擔ひ手達の生活環境と關聯せしめつゝ國家社會主義的世界觀より批判紹介せるものである。かつて世界民的「正統派」理論のために不當にも或は忘却され或は過少評價されて來つた獨逸經濟學は、ナチスが政治的指導權を獲得するに及び、その民族的獨自性を強調する政策によつて再檢討せらるべき機運に到達した。譯者また獨逸經濟學への造詣深く、明快流暢なる譯文と相俟つて讀者の理解を十全たらしめるであらう。

手形法・小切手法　法學博士　西島彌太郎著　菊判上製四〇〇頁　定價三・〇〇　送料・三〇
手形法並びに小切手法に關する著書は從來その數に於て決して少しとせず、昭和八年の新法制定後にも既に幾多の研究が公にされてゐるが、その說明の餘りにも簡略に過ぎ初學者をして法の内容の理解の上に困難を感ぜしむること無しとしなかつた。著者は右の諸點に留意するとともに、特に大審院判例を重要視し、手形法・小切手法の趣旨のあるところを深く探究しつゝ、努めて獨斷を避け、穩當なる說明を與へた。本書は教科書として初學者の手引とするのみならず、實務家並に研究者の學徒及び實務家に對し、必讀の補成書たるを失はぬであらう。敢て、一讀をまつ。

統制法令集　末弘嚴太郎監修　廣瀬武文編　四六判上製九九八頁　定價三・〇〇　送料・三〇
東亞平和建設のための一大國民運動が進展するに從つて、これが目的貫徹のため國の組織の再編成が必然的に要求せられ、それは國内組織各分野に亘る法的規制となつて現はれてゐる。國家資源の統制、産業の統制、財政統制、電氣・瓦斯事業の統制、交通統制、社會的方面では社會事業法、國民健康保險、農村福利、商店法、職業紹介、恩給金庫、庶民金庫等。本書は凡そ統制に關する法令の一切を網羅し、錯雜多岐なる法令を一目瞭然と整備した苦心編纂の結晶にして、しかも法令集の生命たる「内容の正確、項目の整備」に萬全を期し絶對に讀者の信賴に背かないであらう。

謠曲　東京帝國大學教授　風巻景次郎著　四六判上製三六四頁　定價一・五〇　送料・二四
日本文學の古典に對する理解は、現代日本人の等しい要望である。古典讀本全十二卷、誠にこの要望に應ずるものと言へよう。その第二回として「謠曲」の一篇が成つた。謠曲は讀む物として今なほ廣く愛好されてゐるが、その國時としての文學的價値は必ずしも一般に理解されてゐるとは言ひ難い。本書一卷、著し謠曲全般に對する理解の鍵とも言ふべきもの。先づ序論に於て謠曲の曲目選定の精細な解明を行ひ、本文篇において代表的曲目を撰んでこれが解釋・註釋の至簡をつくし、研究篇において眞面目なる學徒のために懇切なる指標を與へてゐる。日本古典讀本第二回配本

源氏物語　東京女子大學教授　石村貞吉著　四六判上製三七〇頁　定價一・五〇　送料・二四　日本古典讀本配本Ⅰ

改訂　萬葉讀本　文學博士　佐佐木信綱著　菊判上製　三〇〇頁　定價一・八〇　送料・二七

社説

日本海航路統制
半島のローカルラインを除け

日本海航路統制は、昨年來日滿間に根本原則の諒解が成り、日本海汽船會社を創立すべく徴用折衝が進められ、近く實現されるものと期待されてゐたのであるが、計らずも朝鮮東海岸のローカル・ラインを包括すべきであるとの遞信省の提議により、こゝに一頓挫を來したるかの觀を呈してゐる。本統制は大陸政策遂行の要求によつて行はるべきものであつて、日本の大陸ルート強化を目的となし、當初から朝鮮のローカル・ラインは問題とさるべきでないことは餘りに明らかであつた。さればこそ朝鮮側は本問題が提議されるや、國策遂行の建前から敢然之に協調協力し來つたので、今において遞信省がかゝる提議をなし、統制其物を阻止せしむるが如き態度へつゝあるは、甚だ了解に苦しむところである。

◇

朝鮮は地理的に、經濟的に日本の大陸政策遂行の兵站基地として、廣義國防の充實はもとより、新しき產業經濟の發展段階に到達し、之が助成とも稱すべき陸海運の整備充實は焦眉の急とされてゐるのである。朝鮮全海岸のローカル線を強化するは勿論、北支へ內地へと擴充を計畫されてゐる。特に海運は半島に確乎たる地盤を有し、朝鮮經濟發展に先行し來れる歷史をして積極的の施設を行はしめなければならぬのである。半島の開發は半島に船舶を有つ者が最適任であり、且つ最も大きな實踐力を持つことは、今更ら說くまでもあるまい。朝鮮のローカル・ラインと云ふも東海岸線は、それのみ單一において獨立せるローカル・ラインではあり得ず、西南鮮沿岸と不可分のラインたるは云ふまでもなく、全海岸から觀て日本のみならず、阪神、內地への關聯においてはじめて生命を有するのである。

◇

從つて、東海岸たるとその何れたるを問はず、その一部分をでも切離すことは、朝鮮沿岸ルートの破壞であり、產業開發上に及ぼす影響は甚大なるものがあることは、識者の齊しく認めるところである。この觀點に立脚する以上遞信省の主張は朝鮮側として絶對容認し難いのである。日本海の航路統制實現の速やかなるを期するには、大陸ルートの強化即ち羅津新潟、敦賀の正副航路の擴充強化を根幹とする策にたち歸るにある。かく朝鮮のローカル・ライン除外の主張は、朝鮮の特殊事情を度外にするものではなく、統治上產業開發政策の關聯性から推し、兵站基地としての交通網の擴充強化を圖るものなのである。此際、將來半島の國策から要求されてゐる行がかりを一擲して、大乘的立場から日本海航路統制の早急實現を希求してやまぬ。

現代支那要人論 (一)
尾崎秀實

建設途上の新支那
こゝも人物拂底
實力ある建設者出でよ

◇…尾崎秀實氏(筆者)

社會が一つの有機體であるならば、その中に住む一人の個人を絶對に高く評價することは誤りであるとの議論は一應もつともなことである、然しながら世界の國々が段々

高度に統制 され、組織されて行くといふのが現代の趨勢であるのにかゝはらず、これらの國々に於ては統率的な人物が益々頭角を現はして行く、ムッソリーニやヒトラーやスターリン等の地位は絶對に大きくさへ見えるのであるが、その最大の原因は恐らく世界が動態的であるがためであらう、世界に世界の置かれた場合には特別に優れた個人といふものはそれ程大きな役割をしないに過ぎないのである、世の中が無事泰平であるならば、馬鹿殿様でも「よいよい大將、大將」とか何とかいつて「泰平無事」に存ぜられて居ればいゝのである、三百年の

秩序の轉換 を必要とするやうなことになると江戸城明け渡しといふやうなことになると、そこで初めて勝とか西郷とかいふ個人といふものが大きな役割をつとめることになるのである、かくて顧みられて英雄を待望するの念は切實となり來る

一九三六年十二月十二日張學良が西安に於て蔣介石を突如監禁した時、人々は何故に蔣介石の生死をあれ程問題にしたのであらうか、多くは支那の運命を彼一身の上に賭け、從つて彼の死をひそかに希望するのあまり、希望を失つて幾多の死を、

生存の證據 が現はれ南京首腦部の實感を見た後までも信じてゐたのである、これと又また全く別に、今日の支那は既に一蔣介石の個人的力量とは何のかゝはりも無いとの意見もあつたのであるが、我々はこの場合精論として前者に近い見解をとるのであるが、

蔣介石(右)と張學良(左)

それを單に蔣介石といふ人物の個人的問題ではなくして彼一身に於て現代支那における軍權と金權と、黨權とが集中化されて來てゐるためであるとの說明がなしたのである、彼の運命に我々が特別の關心を抱いたのは日支の風雲次第に險惡なるを感じてゐたことと、彼がとらんとする政策の方向に特別な關心が持たれたためであつた、漸く明瞭なる形をとらんとしつゝある支那の民族統一戰線の問題に對して、彼の行かんとする途は實に注目に値する問題であつたのだ

西安事件はいはゞ日支事變の序曲であつた、日支事變以後彼の地歩は相對的に增強したのである、今日

抗戰の行方 を彼の心境によつて卜せんとする人々が決して少くない譯である

◇

支那における人物を評論するに當つて最も重要な問題はこれらの人々が所謂、いはゞ無數である支那社會といふものを正當に理解しこれと相關聯して人物を見ることである、支那は封建的な殘存勢力の未だ極めて深く殘つてゐる社會である、從つて地方に割據する軍閥の地位は極めて重要なものであろ、だから人によつては支那の政治を支那舞台における武者役者權田の「全武行」の壯觀に見立てるのである、この角度から見れば民國革命は所謂

軍閥頭探の 抗爭史にしか過ぎないのであつて、國民黨北伐の蔣介石の覇權に一時終りを告げたこととなるのである、然しながらこれはいふまでもなく一方的な見方である、支那社會は同時に極く外國の勢力に影響された世界である、列強の勢力は支配的に支那の政治に、はた經濟に作用してゐるのである、一九二〇年前後の吳佩孚と英國、張作霖と日本との密接なる關係は周知の如くである、一九三五年幣制改革以來の英國と蔣介石との關係も周知の如くである、支那要人たちの地位は常にこの

外國勢力に よつて影響され條件付けられてゐるのであつて、支那の中心人物を評價するに當つて常に考ふべきはこの點である

◇

以上のやうな基礎的條件に從つて支那の要人を見ようとするならば、これらの要人たちがあたかも入り亂れてその覇を競ふかに見られるうちに於て、自然と幾つかの群に分かれてゐることを發見するに遊びないのであるから從つてまたかくの如き見地よりして分類することが便利でもあるわけである、筆者はこの見地より支那の要人たちを分類して行きたいと思ふのである

思ふに支那の廣大なる反國民黨勢力には今や新なる國家が建設せられんとしつゝある、何よりも必要とせられるのは眞に實力ある建設者たちである、知名たると無名たるとを問はず有能な

支那の要人 たちの徹起することが望ましいにかゝはらず建設の日なほ淺くして新支那もまた人物拂底なるかに見受けられる

北支の最高人物
恬淡武人型の吳佩孚

新支那に統一政權樹立の要望が存在するのと並行してその動靜に特別の注意が拂はれてゐるのは吳佩孚である、彼が北方人であるといふことは南方人である王克敏に比べると餘程北支では分がいゝわけであるが、彼は輩は相當とつてゐるが、ともかく北方における最も聲望ある人物といふ點では問題の無いところであらう、彼の

出馬の噂は 今に始まつたことではないので、かつて一九三五年の冀察政務委員會成立當時なども吳將軍の出盧が話題になつてゐたのである

彼落ちぶれたりと雖も一度令を發すれば舊部下の雜軍數萬は直ちに馳せ參じるであらうとの說をなすものがある、彼は一八七二年生れとあるから六十七歲である、山東省蓬萊縣人、若くして軍界に投じ段祺瑞に屬し後曹錕に屬した、第一、第二革命に當つては民軍討伐に從事した、一九二〇年安福派と直隸派との戰爭の結果直隸派の大勝に歸し吳の威名漸く揚つたのである、一九二二年第一次奉直戰爭もまた直隸派の勝利に歸した

吳佩孚氏

一九二三年孚威將軍となつて洛陽に居り曹錕の大總統となるに及んで直魯豫巡閲使となつた、このあたり彼の聲望隆々たるもので、「ウー・ペーフー」の名は

外人の間に も最もポピュラーであつた、けちのつき始めは一九二四年の第二次奉直戰でこれは馮玉祥の裏切りによつて敗れたのである、一九二六年張作霖と提携し奉直合作時代を作つたが蔣介石の北伐に遭つて河南に退いた、一九二七年には少數の部下を率ゐて四川に入り、その後楊森、劉存厚らの四川軍閥の厄介になつてゐた、彼が佛道三昧に日を送つてゐるといふ記事が時々

支那紙上に 現はれたりした

一九三一年成都を經て甘粛に入り、寧夏綏遠を經て一九三二年張學良に迎へられ北京に入り、爾來北京に悠々の日を送つてゐたのである、臨時政府成立以後最高顧問に推されて今日に及んでゐるのである、吳佩孚はその人となりが恬淡でいかにも武人らしいのが買はれる所以でもあろ(つゞく)

朝鮮開發の原動力
勞働賃銀の公定化
經費十萬圓を追加豫算に計上 本府愈よ乘出す

朝鮮の土木工事や鑛山事業は時局下半島を風靡して、一ケ年に約七、二萬の勞働者が動員され、全鮮に亘り景氣好い建設、開發のハンマーが躍動してゐる、さらに工事量の增加と事變による事業計畫の年次繰上げ等が原因して、本府社會課では一ケ年に十萬五千人(中一萬五千人は鑛山勞働者)の優良勞働者を必要とし、勞働者の大量不足を見てゐるとき、一方勞働者の適用によつて各種事業及び之に從事する熟練工も訓練を受けることになつたので、各事業會社では人的資源補充の目的から熟練工や技能者の爭奪戰を展開、これがため現在では勞働者の賃銀もまちまちとなり、工事遂行に困難を生じ、土木協會關係者はしばしば本府にこれが對策を要望してゐた、しかして本府社會課でも現狀に鑑み、朝鮮開發の原動力ともなる賃銀の公定化に乘出し、兵站基地半島の鑛山及び土木工事の圓滑なる進捗を圖ることに決定した、これが經費は約十萬圓(內地は約五十萬圓)は緊急を要するので、本府では明年度追加豫算に計上することに決定、近く林本府社會課長が東上、中央當局と最後的打合せを行ふことになつた

北鮮開拓の打合會
二年振りに來月八日開催

本府農林局では二月八日から四日間本府會議室に關係道及び林野職員約廿名を招集、昭和七年來實施中の北鮮開拓事業に關する事務打合せを行ふことになつた、昭和十三年の實績報告を中心として新年度の實行計畫、開墾及耕地の問題等に就き協議をとげるはずで、前年度經費の關係上閉鎖中止となつてゐたゞけに本府當局等も熱心な審議が行はれるものと見られる、なほ會議終了後一部は全鮮、他の一部は約二週間の日程で內地の關係方面を視察し、他の一部は森林資源の保護と火田民の更生指導に資することになつた

夕刊後の市況

◇……大阪短期引跡氣配
大新 六八四三 不變
新東 二四四三 不變
新鐘 一四四四七 三高
新綿 六七四八 不變

◇……横濱生糸後引
當限 八四八 先 八四一

◇……神戸人絹後引
當中 不 先 不申

貯銀の預金 昨年十二月末頃金額全現在高は左の如くである(單位千圓)

普通貯金一一、〇九四、特約貯金一〇、六一三、据置貯金八、三一九、滿產貯金三五、九六四、定期預金一、五二八、別段預金五一一、合計六八、〇二九

現株市況
買氣增大す

今朝來から東證系統の新株や電鐵株の種株が漸く買氣は起り金融的の沒を見せ金融緩慢を離して益々騰つた買物が入り込み前途を期待されてゐた

▲日電四七圓三圓新一四圓二大同電力四二圓六日新二四圓入宇治電四二圓丁と一圓高
▲日滿アルミ六一圓丁日滿硫安九圓丁同新一〇圓丁
▲東邦パルプ二二圓八日管パルプ二二四四

放射線

【三重】三重高農の開屋博士は、亜子の皮や權の樹皮から手軽にパルプをとる方法を發明したが、更に難存からもと、目下熱心研究中

【新潟】狸とりに出かけた大津村の名古屋宗作氏(三七)に刷ケ崎で深さ五十尺の穴に入つたが、ガスのため絶命、鑛業視されてゐる

【東京】樂地入王子では野放しされてゐる女工さん達を立派な花嫁に仕上げるため花嫁學校を四月から開設する

【愛知】岡崎市進進協議會で大陸花嫁講習會を開始、豊橋職業紹介所では女中さんの學校開設

【岐阜】出征勇士を送つたため中津にカフエー女給レブラスバント組と登場、意氣はつらつ

【滋賀】比叡山天台宗から學生僧を滿洲へ、滿洲國天台宗から學古留學生僧を比叡山へ、交換留學せしめる

【京都】大本山聖護院門跡修驗道山伏百餘名の寒修行始まり、諸賑の十六日は榮拓大護摩供修行

【兵庫】四月から靈座にできる姫路食工場で建工費十萬五千圓、六斗炊の大釜を四箇も据えて一千人(百四十二名)分の食給する

【福岡】コークスガスを應用して自動車運轉に成功した八幡製鐵では自家用四十臺の自動車をガス代用に轉換する

【佐賀】市制五十周年記念事業として五月から十月頃に聖戰產業博覽會を開く

【宮崎】霧島山の頂上は零下十七度、枯木に奇麗な霧氷の花を咲かせ、大浪池での他はスケーターを呼んでゐる

【臺灣】日石の新竹州錦水油田から突如ガスを噴きはじめた

【新京】興亞の新春を迎へた新京神社三ケ日のお賽錢一千四百圓五十四錢也

【北支】北京の人口は一五萬突破、青島は二萬餘、太原は三千六百を超えた

月刊 土木日本 一月號 編輯・土木新… 特價60 送3
興亞第2の新年を迎へて…山口昇 / 災害科學…宮本武之輔 / 關門海底隧道に就いて…佐藤利恭 / 科學振興調査委員會 工學振興の方途を語る / 紀元2599年の新年に當りて…土木學會 / 土木技術者の進むべき道…伊藤 / 1939年のことば…矢野 / 土木の學生・技術者は新くありたし…立花次郎 / 先づ手近なところから…金子松 / 興亞都市計畫の定型…石川榮耀 / 朝北の新天地 / 鐵鋼地區を踏破して…中島武 / 鋼鉄府に就いて / 荒川放水路の展望と解說 / 大都市と水道 / 應用力學講座 / 水理學講座 / コンクリート講座 / 時事解說

土木工學ポケットブック 工學博士 中川吉造・久保田敬一 監修 上下 特裝判 四〇〇〇頁 各 送二〇・七五
帝大教授・內務技師・鐵道省技師… 土木工學百科辭典ともいふべき大寶典!! (內容見本進呈)
發行 東京市麴町區三番町二十一番地 山海堂出版部

內燃機關燃料 工學士 栗山園二著(最新刊) 二六〇頁 送一二
木型及鑄造 / 製圖及設計 / 機械用語和英辭典
火造及熱處理 四六倍判一四〇頁 價一・六〇
精密工作法及檢查法 四六倍判二二〇頁 價二・二〇
工作機械 四六倍判三三〇頁 價二・五〇
直ぐ役に立つ實地の機械工作の書

月刊 內燃機關 新年特大號 一月號 本文堂々216頁 (二十八日發賣) 主宰 工學博士 加茂正雄 特價1円50銭 送7銭
航空機特輯
新年特輯記事

賀戰捷之新春併而謝皇軍之奮闘

求禮郡 初等學校職員一同

京義線新安州驛前 材木商 柏木若三郎 電話二十二番

平安北道博川郡東南面孟中洞 孟中自動車株式會社

山口猛 尾崎長 中村校長 中田周作 殿崎駿熙 大畠章 井原泉 金麟變 三原義雄

平安南道平原郡永柔面 十日會

博川郡廳

博川郡博川面 朝鮮運送株式會社 博川代行業所

平安北道博川驛前 東亞醸絲株式會社 博川出張所

平安南道 江東光雲會

平安南道 陽德官公署職員一同

平安南道 成川東明倶樂部

平壤府美林 昭和飛行機工業株式會社 平壤製作所

平壤婦合基督病院

平壤府南町法院前 佐光產婦人科病院 院長 醫學博士 佐光彌三郎 電話三六四三番

熊平商店平壤出張所

京義線新安州驛前 千代田生命保險代理店 山中源五郎

京義線新安州驛前 河內商會 新安州出張所 主任 宮城伸太郎

博川面長 洪淳龍

平北博川面 博川郵便所 大德助次郎

京義線新安州驛前 赤松酒販所 平田由雄

博川郡博川 坂本幹平

綿布 和信商會 順天邑大手町

大平通り商店街 丸昌洋品店 電話二三五番

順天 力丸豊

大本山 松廣寺

順天醸造事務所 水曜會

順天郡參事 山田至朗 職員一同

順天東公立尋常高等小學校 順天公立實科女學校 職員一同

順天東川改修事務所

順天邑大手町 三輪屋

全羅南道順天邑 東亞婦人商會 電話二〇五番

麗水中矢町 禹炳相

光陽郡小學校 職員一同

海龍面長 蘇鎭浩

平安南道中和郡 三日會

名產鐵道製作元 朝鮮名產品百貨 みやげ丸物產館 平壤府大和町 電話二二三九番

平壤府大和町一五番地 喫茶 セルパン

順天公立農業學校 校長 井田末喜 職員一同

順天郡職員一同

順天邑職員一同

順天郡外西面酒造場 文武烈

求禮郡 職員一同

筏橋稅務署 職員一同

筏橋郵便所 職員一同

筏橋邑 邑長 中川啓次郎 職員一同

光陽郡職員一同

光陽面職員一同

求禮酒造合資會社 電話七番

順天郵便局 局長 松元茂治

順天驛前郵便所 所長 金海石

順天稅務署

順天酒造組合 組長 竹部政俊

全南順天邑 藤大垣農場 電一三二番

求禮產業組合 電話十七番

順天公立中學校 校長 廣兼弘毅 職員一同

順天郡內公立尋常小學校 順天南公立尋常小學校 職員一同

順天金曜會

竹部政俊 順天稅務署

次回オリムピック參加か否か？
決定權は爲政者の肚一つ

藤原文雄

世界の若人を日本に集め、初めてオリンピックの聖火を點ずる我がスポーツ界多年の希望は、大會の返上によつて無殘にも打壞された歴史的受難の年を送つて新春を迎へた

目標が 失はれた中にも體協が遂行した國民精神作興體育大會は戰時下體育振興に對する國民一般の關心を大いに喚起する事が出來、大會の根本目的は一應達せられ、亦選手層の關心を國內に向ける事も一時的には出來たのであるが、これとオリンピックとに對する競技者の抱持は全然別ものであつた、競技者がオリンピックを目標とするのは將來に正當且自然的な欲求であり、これを正當づけたのは國民であり、國家であつた事を想起す、ロサンゼルス大會で日本選手の堂々たる戰ひ振りがアメリカを驚嘆させ『白人の外交官を送るに優る』と賞讃せしめ、ベルリン大會には更に日本精神の

眞髄と 武士道的競技精神を發揚し、ドイツ言論界をして『日本は誠に偉大なり』と言はしめた事實からも、日本は次回オリンピックに進んで參加すべしとの新なる聲は正當であるし、刻一刻前進する世界スポーツの最高峰であるオリンピックとの接觸を斷ち切ることは日本が一九三六年以降、四四年までの八年間といふ數字以上に大きく世界の水準から後退することを意味する、然も、同じ平和的文化事業であるニューヨーク、サンフランシスコの萬博には旣に參加し、少女歌劇團が渡歐して活躍してゐるのだ、文化的內容において、國際的宣揚の點に於て最大の存在價値を有し、堂々大手を振つて高唱し得るはリンクのオリンピック參加のみが獨り一部から

白眼視 されたのは日本側聯決定後のスタート、準備發生後の操作、共に悪かつたところにもよるが『より高く、より速く、より强く』卽ち進取向上[illegible]といふ日本精神の眞髄に一致するオリンピック精神を解せざる眞に[illegible]れる一部の[illegible]階級が禍ひした事實はなきにしもあらずである、そこで各競技團體は萬難を排して明年のヘルシンキ及びサン・モリッツの夏冬兩大會參加を動議し、選手の實力强化に力を傾注しつゝあるが、かうした中からサン・モリッツの冬季大會はヘルシンキ大會より半年早期にある關係からスケート聯盟が體協に對し眞先に參加希望意思表示を行つた、この大會がスキー競技を正式種目に含むものであれば

兩團體 の聯合動作によつて行はれたであらうが、何れにせよ、各聯盟の熱意は[illegible]を迎へると共に漸次表面化して來、情勢となつて來た、戰局と社會情勢を顧慮中であつた體協も、かうした動きに對し、近くその態度を決定、前提條件として政府當局に意向打診を開始すると言明して、解決前より動きに移るゼスチユアを示した至つた、そこでオリンピックの主管體であり、そのオリンピックを今度は日本選手派遣の新問題に對し返上させた當事者の最上部が今如何なる見解を持つてゐるか、先づ明かにせねばならないが、記者が[illegible]した際、彼の言明したところを簡約すると

一、オリンピック返上の重大原因はこれに對する政府の態度如何にあつた、頗る誤れる感情であるが爲政者としてはこれを民意として顧みせざるを得なかつたのである

二、オリンピックの返上と、次回大會への日本選手派遣とは全然別個の問題である

三、然し乍ら、この二ツの問題は同一の社會情勢下にあるといふ點で關聯性がある、從つて議會前に參加問題を表面化するときは議會に論議を起し、その場合は必らずや贊否相半ばするであらう、これは極めてまづいことで、今議會には此種の波瀾を起さずに過し、日獨伊文化協定に對する議會の支持や、其の後のイタリーの參加、などゝ云ふ側面の好轉が豫想されるから、これを待つて押進めるのが得策である、政府でもオリンピックそれ自體を否認するものでないことは勿論日本選手の派遣も助成してゐる、從來の方針からしても參加の意義は充分諒解してゐる唯右之如き理由でこれを表面化するのは時期尚早である

といふのだ政局は無用？の波瀾が起るのを未然に防ぎ、只管難難に議會を切拔けようとのお役人氣質がこの一事に現はれるが、前記の通りオリンピック問題に既にスタートを誤つたばかりに、斯の如き消極派に墮するのが恰も當然であるかの如くに取扱はれる

現實の 情勢からすれば可能性のあるものを再びぶち壞さうに至らしめる爲には一層已むな[illegible]ぬ事でもある、要するに次回オリンピックに對する日本の參加は議會閉會後に持ち越されてゐるものと記者はみるが、特殊事情の下にある爲に問題の決定權はもつと高いところにある、若し一步を過つて議會と、その後に如何なる社會情勢の進展が[illegible]か、この偉大なる支配力こそ總て決するものであることは云ふ、實に爲政者の肚一つにあるのだ、競技者青年層の正當な欲求が果して實現されるかどうか頗る疑問である

無電台 不當の宿料

公憤や希望の投稿歡迎・十五字詰四十五行以內・編輯局無電台係宛・紙上匿名は隨意なるも原稿には住所氏名明記のこと

非常時局に際會し我が施政者諸賢は晝夜不眠不休で長期建設の爲め經濟統制に物價抑制に凡ゆる方面から努力せられてをり、國民は之に順應して忍苦節約、虛禮廢止、代用品國策愛用等の實踐に依り銃後各種國策を猛進して居る、先づ我等は日常生活は一汁一菜とし日の丸辨當も舌鼓過ぎると云ふ程緊張し、以て國家に最大の努力を提供して居る次第である、然るに我等の旅行中家庭代行所とも稱すべき旅館營業は甚だ怪しからん、我等の家庭生活が一段階下だとすれば、その代行所たる旅館も當然之に倣行すべきなるにも不拘、物價抑制を口實に飽く迄も最大利得を探取しようとする、我等はこの不心得な商人主義を當然の現象とし默認していゝであらうか、斯くの如き國民生活と直接不合理不一致なる營利主義を一刻も早く改めない限り、私は不當の宿料は時局認識不足と云はざるを得ない（登宅生）

ピネーションを攪亂し一五對〇で問題なく屠けた戰績左の通り

延專 4（1—2—1 / 1—1—0）2 普和ク（審判、森下、橋手兩氏）

【延專】【普和ク】 FW・OF・G 〔選手名略〕 0 反則 1

延友倶 15（5—4—6 / 0—0—0）0 工商（審判、崔、尹兩氏）

【延友倶】【工商】 FW・OF・G 〔選手名略〕 0 反則 0

京師、鐵道を屠る
神宮奉贊氷上ホッケー戰第[illegible]日

決勝戰は引續き十一日午後[illegible]時半より淸涼里綜合リンクで擧行、延專が棄權して延友倶が勝ち、若武者京師が老巧な鐵道を七對四で屠つて十二日の決勝戰へ進んだ

京師 7（2—4—1 / 1—2—1）4 鐵道

午後四時半上り龍、李兩氏審判のもとに開かれたが劈頭から兩軍猛烈な攻防戰を展開

▲第一回目の二分鐵道のゴール前で混戰中、京師の丸森のシュート鮮やかにイン▲三分、尾上（京師）がまた一點を入れ▲四分京師の西田がボディー・ジャク▲七分京師の前田が單身ドリブルでゴール▲一二分鐵道の柄植の見事なシュートが一點入る

▲二回目、三分五〇秒丸森（京師）がゴール前から投射したのが得點▲一三分横手（鐵道）がシュートして一點を得る▲一四分、前田（京師）がコートの半ば斜横からシュート、矢の如く入る▲三回目、二分四〇秒柄植（鐵）が一點をあげる▲五分强いシュートで鐵道の柄植が京師のゴールへ突込めばGK竹中これを良く止めたが、更に田中（鐵）が深澤へパス、深澤はGKの虛を衝いて放つたシュートがきれいに入る

【鐵道】【京師】 FW・DF・GK 〔選手名略〕 0 反則 1

レン・ハーベイ霸權獲得

【ロンドン發同盟】レン・ハーベイ對エデイ・フイリツプの重量選手權拳鬪大會は一萬の觀衆を集めて去る十二月一日ロンドン市に於いて擧行されたがフイリツプの反則打によつてハーベイは十九年來初めて選手權を獲得した【寫眞は反則打に苦痛を訴へながら退場するハーベイ】

京師、延友倶の決戰
神宮奉贊 氷上競技 ホッケー戰

冬の運動界を賑はせてゐる第二回神宮奉贊氷上競技大會ホッケー決勝戰は試合開始以來最多[illegible]を擊破した京師と延友倶樂部（延專OB）との對戰で十二日午後二時より淸涼里綜合リンクで行はれる

獨特な若さと精神力に横溢した京城師範が、惠まれた體力と老巧ぶりを放す延友倶にどれだけ喰ひさがれるかこの一戰に賭けられた興味であるが京師はチームワークもとれ、スケーティング、シュートの巧妙さは定評のあるところ、强い脚と强固一貫の體固力は益々全體的にチームの强固さを增してゐる、一方之に對する延友倶はOB軍だけにチーム・ワークは整備せずといつてもFW線の連絡が優つてをり、C神を中心として、ステイツクワーク體力、スケーティングの三拍手を揃へて、DF尹、鄭の連絡を保つてゐる、特に往年の明大の主將だつた趙の好防は京師をして一步も寄せつけさせないだらう、京師の尾上、丸森、青田等の名FW線は超中等級の活躍ぶりを示すだらう

半島へ移入されてからまだ幾日もたゝないために、世界的にその存在を認められるスピード競技とはそのレベルが至つて低調な半島アイスホッケー界は中等級のNO1京師と一般級の延友倶兩代表によつて行はれる、この決勝戰で今年のホッケー界の實質如何が自ら計られるわけで十四年度の最高潮を行くビック・ゲームとしてその戰鬪經過が注目される

延專延友倶 勝つ
第十四回朝鮮神宮奉贊氷上ホッケー第二回戰の一部靜和倶樂部（京師OB）對延專（二時半）延友倶（延專OB）對商工戰は十日淸涼里綜合リンクで續行、夜來氣溫上昇によりコートの表面が軟弱でコンデイシヨンは不良、延專靜和戰は第一ラウンド延專一點を入れて優勢を保つたが、第二、第三ラウンドで益々FWとDF兩線を巧に結びつけて結局一對二で靜和を擊破、延友倶對商工戰は延友倶、執拗なアタックを續いて商工のゴ[illegible]

全日本スピード 氷上選手權大會

【上諏訪發】七日より三日間上諏訪外諏訪の湖に擧行されるはずであつた全日本スピード、スケート選手權大會は都合により十七、十八兩日間に全種目の競技を行ふことに變更した、なほ本大會には半島側選手七名が參加する

◇入場式、女子五百米、男子五百米、女子三千米、男子五千米

◇十八日、女子千米、男子千五百米、女子五千米、男子一萬米、閉會式

明大に覇權 學生氷上選手權

【東京支社電】第十一回全國學生氷上競技選手權大會最終日は十日午後六時半芝浦スケート場でフイギュアフリーとホッケー決勝戰を行つた、フイギュアは昨年まで十一年連霸の慶大も長谷川の個人優勝に氣を吐いたのみ、平均した實力を持つ明大が二、三、四位を得チーム得點廿一點で十六年ぶりにフイギュアの王座を占めた、アイスホッケー決勝戰明大對早大戰は前日早大の不活潑とはガラリ變つて活氣橫溢の白熱戰を演じたが3—2で前回の霸者早大を擊退した、かくて綜合優勝は明大がスピード及びフイギュア二種目に優勝し堂々三年連霸を獲得した

けふの運動

氷上 神宮奉贊ホッケー決勝戰、京師對延友倶、二時半、淸涼里綜合リンク

本社取扱獻金
一月十一日扱

國防獻金
一金十二圓十四錢也 京城府光熙町一丁目國防婦人會光熙第一分會一同 代表 内村榮子
日計 一金十二圓十四錢也
累計 一金五萬二千二百三十九圓二十二錢也

傷病兵慰問
一金三十圓也 京城府大和町二丁目遞信官舍遞信婦人會新年恒例會一同 代表 山田アキノ
日計 一金三十圓也
累計 一金八萬二千百四十六圓三十三錢也
總計 一金十三萬四千三百八十五圓五十五錢也

中山久美著 和歐商事電報暗號 JAPANESE COMMERCIAL CODE FOR INTERNATIONAL USE
和文欧文両用のコードブック
內外會社商店が通信費節約の目的で暗號電報を慣用しつゝあるは廣く知る處なるも、和文暗號の完璧なるもの殆どなくて本邦實業界の損失之より大なるは無いのであつた。中山氏暗號は既に定評ありたるものであるも今回之を大改訂し和歐兩用として外電に使用してスコツト、A・B・C、ウエスタン、ベントリイに勝るものとなつた。
一九三九年版出來 定價拾圓
發行所 誠文堂新光社

燈火に 電用 携行 ナショナル乾電池 松下乾電池株式會社

ウレシイ オツカヒ グリコ フタリ

參考トニク

貯金報國 朝鮮貯蓄銀行

羊毛ホルモン主成 ランラン ポマード RAN RAN
華燭——よろこびの今宵 もみなさんぜんと輝く中に、よき人のおぐしーしほは香しは。ランランポマードここにも映へて、はんなりとしたる麗しさ、力あるる姿と床しさのこぼるる氣品、滿場の視線あつめて、命ある黒髮かくて目出たし

和洋料理にかけておいしく召上れ!! カゴメケチャップ 「美味・滋養 トマトの味つけ」

京城府元町一丁目（永興商事前） 平岡內科醫院 電話龍山二一五一番

銀狐兎、アンゴラ兎 參觀歡迎 廣島縣安佐郡龜山村 龜山農園養兎研究所

かぜにつね へブリン丸 大阪北濱 塩野義天堂株式會社（？）

父忠儀病氣療養中の處養生不相叶一月十一日午前零時卅分死去致候間生前辱知諸士の御厚情を謝し謹告仕候
追而葬儀は十三日午後二時自宅出棺龍山墓地にて告別式相營み可申候
成南面西湖津 男 奥山歲一

朝鮮みやげの御用は 京城本町二丁目 海市商會へ

賀戰捷之新春併而謝皇軍之奮鬪

紙物舖 洪永燦 / 三陟 三成旅館 / 三陟港 金岩組 / 北三市 司法書士 金顯東 / 三陟港 藤田甲市 / 三陟印刷組合 鄭日永 / 竹村旅館 / 三陟港 金元商店 / 丸一百貨店 / 近德市 廣惠醫院 / 三陟面 金龍潭 / 三陟郵便所長 山岸直次 / 三省醫院 / 平塚敏夫 / 大野回漕部 / 近德酒造合資會社 / 林善弘 / 江陵電氣株式會社 三陟出張所 / 海東水產株式會社 / 五菱水產合資會社 / 三友水產物組合 / 三陟港 東拓水產株式會社

三陟港 三陟代理店 / 三光醫院 / 北三釀造合資會社 / 平岡政次郎 / 三陟 大場善平 / 三陟商船組 / 三陟郡敎育會 / 金明學 / 咸鏡南道立咸興醫院 / 李震鍾 / 松村常市 / 小田半太郎 / 朴琪鎔 / 李之榮 / 朴大源 / 趙泰元

三陟郡農會 / 岸泰助 / 三陟水產株式會社 / 金菱商店 / 蔚珍三陟合同自動車株式會社 / 松都貨物自動車部 / 中央產業株式會社 / 高麗ミシン製作所 / 京西自動車株式會社

林家合名會社 林家蔘業部本店 林漢瑄 開城府東本町 / 井本喜市 / 松東號典當舖 / 松都殖產株式會社 / 韓光錬 / 開城印刷株式會社 / 韓楚仙 / 福龍紙物舖 / 松都紙物舖 / 金星紙物商會 / 開城紙物舖 / 開城西本町一六番地 土木建築請負業 久我幸兵衛 / 金春子 / 鄭暎花 / 開城府北本町十七番地 金明善商店 / 不石博太

家庭

今日の話題
十二指腸虫の害毒
驅除法と罹らぬ注意
殆んど皮膚から感染

三種の寄生虫

特にわが 國に於て、蛔蟲についで多い寄生虫はこの十二指腸虫でありまして、この類としては、眞正の十二指腸虫と、アメリカ十二指腸虫とこれらに非常によく似て居る東洋毛様線虫の三種類とがあります。わが國にはこの三種類とも[?]分布し[illegible]に居り、その[illegible]は以上三種とも殆ど同一と見て差支ありません

☆……

前述の十 二指腸蟲はおよそ二つの方面から身ことが出來ます。その一つは飲食物と共に幼蟲をとり入れた場合と、その二は吾々の皮膚から幼蟲が自動的に侵入する場合があります。これを詳しく說明いたしますと、人間の糞便の中に出て來た十二指腸蟲の卵は[illegible]時期に於ては、外界で二十四時間位たつと、小さな幼蟲がその中に出來、四十八時間位すると、卵の殼を破って外に飛び出します

この幼蟲 は一日の後には脱皮して、三日も經つと、今度は二重の外皮が出來ます、その大きさは、〇・五ミリ位、これが幼蟲の外界に於ける發育の終りであります、大きさはこれ以上にはなりませんが、その二重の外皮を被った十二指腸の幼蟲即ち、被鞘幼蟲は、非常に抵抗の强いもので、別に食物はとらなくても、たゞ水分さへあれば百日も二百日も生きて居ます、そして人間の來るのを待ってゐる形です

この被鞘 幼虫を飲食物と共に取り入れるか或はこの幼虫が皮膚から自動的に侵入するかこの二つの傳染經路の中で、皮膚の感染經路の方が遥かに多いのであります、それで感染する場合は蛔虫の場合とは大へんに相違してゐます。從って一都會地の人と田舍の人とでは罹者があります、申すまでもなく、農夫、その他土を多く取り扱ふ人にこの感染者が多いことも、全くこの關係からであります、蛔虫と同じやうに大人よりも子供の方がこれに罹ることが多いのも自然で、また實驗をして見ても、幼い者の方が罹り易いのであります

感染經路

なほここ に人間が十二指腸虫に罹れる機會を簡單に說明して見ませう

一般に水田、中を[?]歩くことは[illegible]れません、それよりも、桑畑、花畑など一般に肥料を施してある土地で、その上人糞を肥料としてゐる所が、この幼虫の最も多くゐる所で、人を襲ふのもここにあります。雨の日、カラカラに乾き切ってゐる畑、花園などで感染することはありませんが、一夜あけて夜露に十分濕ほされてゐる時が、幼蟲の最も活動する時です。もしも、幼蟲が吾々の皮膚につくと、そこに何等かの傷があるとないとに係らず、僅か一分間で皮膚を喰ひ破って突入し血管を傳はって肺を通り腸の中に突き進みます

十二指腸 虫にかゝると、どんな症狀を呈するか、まづ貧血を起し顏色蒼白、疲れやすく目まひを生じ、病人らしくなるのが著しい特徴であります、この虫に取りつかれると、赤血球を作る機能が完全に行はれなくなり、すでに出來上って居る赤血球が毎日全數の三十分の一づつ壞されて行きます。もし、毎日この壞れ行く赤血球を新たに造ったとすれば、吾々の體の中にある赤血球の數が少くなり、こゝに貧血と稱する狀態が現はれてくるわけであります、血液の中にある赤血球の數は一立方ミリメートルの中に約五百萬個あると見積られてゐます

處で十二 指腸虫にとりつかれると、これが、三百萬とか二百萬とかいふ數に減じて來るので、罹患者は十分な力が出ないことになります、なほ、場合に依っては肺結核は十二指腸虫病のために惹き起されることもあるといひます

驅虫劑

これの驅蟲劑としては、チモール、ネマトール、四鹽化炭素の三種類が最も普通とされてゐます。チモールは印度に生ずる植物から分離した結晶性の物質であり、ネマトールはヘノポディ油とも稱へ、アメリカの野生の一種草から取った油であります、四鹽化炭素は化學的に合成して作ったもので、これまた油のやうな液體であります、これらはそのまゝ用ひたのでは味がへんに惡く到底服用へられないので、これにいろいろの加工がしてあります、例へばカプセルに入れたりオブラートに入れたりするのもその一法です

なほ一般 に十二指腸虫の驅除劑は蟲を殺す半面に於ては腸から吸收されると中毒を起すことも止むを得ないことであります、例へばチモールの如きは腸に血が出たり視力が衰へたりするのはその一例でありますからこの方面の注意は專門家から聞く必要があります

寄鍋の積りで 神仙爐を作りませう

神仙爐と申せば如何にも大した御馳走のやうですが、寒い節にあたゝかい食物として日本風に[?]寄せ鍋のつもりでこしらへて下さい

材料 牛肉、魚肉、芹、海苔、銀杏、松ノ實、人參、玉子

こしらへ方 先づ玉子を割ってよく混ぜ合せておき、次に牛肉を適宜の形に細長く切って玉子をつけて揚げます

魚は お好みによってどんなものでもかまひませんが、骨をすっかりとり牛肉の形と同じく切って玉子をつけて揚げ、芹も同じ形にして玉子をつけて揚げます、それから別に玉子の白味と黄味とを別々に揚げて同じ形に切ります、以上のものを神仙爐の中にきれいに並べます

次に 人參をよく煮ておいたのを同じ形に切り、また銀杏、胡桃、松ノ實等の中味だけを鹽水でよく洗ひ、これらのものを先に並べた上に色とりも體裁よく並べます

ついで海苔の煮方の注意を申し上げれば、これはなかなか軟かくならないものですから、一日前からとろ火でゆでておくことも必要です

肉團 子を作って並べることもありますが、肉團子をお作りに手數がかゝるやうでしたらなくても差支へありません、これで神仙爐は出來上りますが、火を入れる前に牛肉のスープに醬油と味の素で味をつけて並べたものの形のくずさないやうに徐々にお汁を入れてから火を入れることを忘れないやうにして下さい(京城三越食堂調へ)

◇風邪常識◇
熱帶地方でも感冒は流行する

誰でも知ってゐる通り、風邪にはいろいろの種類があるが、これは細菌にもいろいろの種類があるからで、從ってどの風邪でも或る程度の傳染性があり、流行性感冒は特に傳染性が强いものである

感冒の細菌は、以前は健康人にはゐないと思はれてゐたが、檢査の方法が進歩すると、鼻腔、咽喉等の粘膜に常に宿ってゐることが判って來た、感冒にかゝるのは、この菌とまた他から侵入した細菌が繁殖活動するからである一度感冒にかゝるとその部分の抵抗力が弱くなり[illegible]してゐた細菌が折にふれて活動し初めるから、なかなか治り切らないのである

では感冒の細菌はどんな場合活動を起すかといふと、これは興奮等の機械的の刺戟による場合もあるが、最大の原因は寒冷の刺戟である、寒冷の刺戟は温度や濕度の激變によって起る。夫故夏の暑い時にでも感冒にかゝり熱帶地方でも感冒は流行する

遂に現れた 嘉義コーヒー
ブラジルを移植した國産
"さて味ひはいかが"

「朝」は コーヒー、食後もコーヒー、休みのひと時にもコーヒーと絶對コーヒー黨な方には一日もなくてはならないコーヒーです、「僕はブラジル・コーヒーでなくてはだめだ」「私は斷然アラビア・コーヒー黨」などとコーヒーの趣味と香氣、芳醇な風味を謳歌して英氣を養はれるのはいゝとしても、わざわざ高い税金を拂って輸入されて來たものでこんどいよいよ國產が[?]されて來たとに關心されたいものです、コーヒーの姉妹品(?)として愛好されてゐる紅茶でさへも既に國產物が氣を吐いてゐる今日、コーヒーの國產物が現れないといふわけはありません

「そこで」 今度臺灣コーヒーといふ國產が賑々しくデビューしたといふ譯です、勿論これは本邦で最初の栽培で、移植された品種はジャバ、アラビア、ブラジル等の優品を我が國の風土に合はせて改良したものでその香味もかへって邦人の口にぴったりと來るのではないかと思はれます、今時局打開の一策として盛んに唱へられてゐる"輸入削減""資源愛護"等の掛け聲が漸く昂って來た今日、國產愛用といふ見地からしても國產嘉義のコーヒーの需要も漸次盛んになって來るだらうと思ひます(京城三越內"喫茶室"お好みコーヒー部調べ)

セリフ一つ
ドイツの特權階級

ドイツでは鐵道の車掌、赤帽たちは特權階級であるらしく、彼らは確にナチスの敬禮をすることを禁じられてゐる。尤もこの禁止は鐵道のプラットフォームにゐる時に限ってゐるのであって、[?]荷物の相手がこの挨拶を出發の合圖と間違へるからだといふのである

京城のお孃樣が語る 私のお正月
(十) "麥と兵隊"の感激
東一銀行支配人李宗鎔氏令孃 李海男さん談

男の兄弟のない私は常日頃お兄樣か弟があればどんなにか頼母しいことだらうかと思ってゐましたが、戰爭が始まりましてから一層男の兄弟が欲しくなって今では何だか女ばかりなのを[?]身が辛いやうにすら感じられて參りました、思ひ切って私が男に生れかはって軍人になって御國の爲めに働かうと、まあ實現の可能性もない夢を描いてゐます、この頃は火野葦平氏の"麥と兵隊""土と兵隊"を何度も何度も讀みかへしては、私の想ひは遠か北支の空の彼方にさまよひ飛んで行きますし、思はず身ぶるひするやうな戰爭の場面、涙を流さずにはゐられぬ有樣、あの感激、興奮にひたっては自分だけが我まゝを言ったり、贅澤をしたりしてお正月を派手に遊ぶ氣にはなりません

今までは父や母に甘えてばかりゐましたが、新年からはしっかりした氣持を取直して男の子のない我家のため延いては御國の爲に小さいながらの努力を捧げたいと思ひます

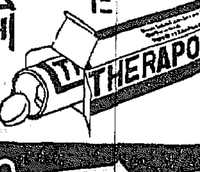

淋疾 丹毒化膿症に對する新化学療法劑

一、テラポールは凡ゆる化膿性疾患尿路の細菌性疾患に卓効を奏し又感冒、肺炎等の豫防的處置に好適す。

二、從來的確なる治療劑なかりし淋菌性疾患、丹毒其他化膿性疾患に對する特効的眞價は毎次報告せらるゝ專門家の文獻に詳なり(文獻進呈)

內服療法

適應 淋疾、丹毒、疔、癤、癰、扁桃腺炎、中耳炎、敗血症、化膿性外傷、淋巴腺炎、産褥熱、腎盂炎、膀胱炎 其他細菌性、化膿性疾患の治療及豫防

二〇錠 一〇〇錠 五〇〇錠 (外に末・注あり)

テラポール錠

第一製藥株式會社 東京市日本橋區[?]町三丁目 大阪市東區[?]町二丁目 京城府黄金町二丁目

ザルベ スカボール

凍傷(シモヤケ) 皮膚病に

皮膚病の 第一の悩みは痒みです。痒みさへとれたら……とは誰もが感ずる共通の悩みです。夜安眠の出來ない苦しさ……子供のむづかりは皆この痒みの爲です

寒さに入って 凍傷の痒みも身體の温まるにつれて強く感ずるものです。こんなとき無理に搔きむしらずスカボールザルベを充分に擦り込んで寢めば忘れたやうに安眠が取れます。

スカボールザルベは 唯一の止痒皮膚藥スカボールをクリーム化した新劑で少しも衣服を汚染せず、直に水洗出來る無二の良劑です。

効能 凍傷・皸裂・皮膚搔痒症・水虫・湿疹・皮膚病・田蟲・頑癬・毛虱・南京虫咬傷其他

慰問袋に入れて最も喜ばれます

價 ・二〇 ・五〇

第一製藥株式會社 東京市日本橋區[?]町三丁目 大阪市東區[?]町二丁目 京城府黄金町二丁目

賀戰捷之新春併而謝皇軍之奮鬪

每日新報社价川支局長 李廷秀

忠清北道 沃川郡廳

忠州警察署 職員一同

角フ穀物協會

毎度ありがたう存じます 慶人會館 マネージャー 天菊 釜山府[?]町二ノ一九 電話二九六番

朝鮮總督府[?] 古賀芳俊 釜山水上警察署在勤

釜山商工會議所議員 吉田久吉 釜山府大倉町二ノ二〇

株式會社 安城商會 社長 李[?]

安城郡寶蓋面 積財鑛業株式會社 社長 李[?]

安城金融組合 理事 東田隆次郎

安城第二金融組合 理事 森靜雄

安城邑 朴弼秉

安城郡廳 職員一同

安城穀物協會

金谷酒造場

密陽產業組合

株式會社大邱商工銀行 密陽支店

密陽精米所 社長 李永[?]

密陽穀物商組合 理事 李[?]

料理 長春旅館 長春館

密陽料理屋組合 (屋はろい) [illegible]

密陽郡醫師會

密陽郡密陽邑駕谷洞七一八番地 合同貨物運送株式會社 代表取締役 李[?]

密陽酒造株式會社 電話一〇一番

慶南自動車株式會社 密陽營業所

密陽邑各[?]學校

慶尚南道密陽郡密陽邑駕谷洞 館戸田組 電話一一〇番

南電密陽出張所

安範遠

安鍾植

密陽稅務署

密陽朝鮮酒造組合

密陽洋服店 主 梁克永

密陽砂防事業所 職員一同

丹場面長 李炳年

下南產業組合

下南面守山里 酒造場主 嘉屋傳

上南面平村里 平村酒造場

下南面長 閔應植

上南面[?] 姉音酒造場

黄應水

山東產業組合

密陽警察署

朝鮮運送代行營業所

密陽藥酒會社

[?] 朴起珣

[?] 館石貞雄

密陽郵便所長 片山樽次

密陽郡密陽邑駕谷洞六四七番地 石野愛次郎

森藤幸松

式安酒造場 金仁官

密陽邑會議員 光友近藏

孫英植

上南面平村里 文慶淑 姜昱秀

密陽金融組合 電話二八 [?]一六〇一

下南面守山里 蓮井醫院 醫師 曾我[?]

朴在夏

下南面[?] 所長 野脇貢

上南面長 閔亨植

上南面 職員一同

城內郵便所長 泉昇

密陽邑長 華樹寛齊 職員一同

密陽郡內務課長 原田義一

密陽郡農會長 李燦容

慶尚南道會議員 鹽見源太郎

朝鮮慶南密陽邑陵洞里 日本耐火材料株式會社 密陽出張所

昌寧邑內 金斗贊

三浪津 朝鮮興業株式會社 三浪津管理所

安城邑 振安自動車株式會社 社長 市山直衞 副社長 朴弼秉

南鮮合同電氣株式會社 安城出張所

京畿道立安城醫院 院長醫學博士 竹村[?]

京日中鮮版

哀れな一家へ 温い隣人の愛

【春川】市內昭和通り三丁目勞働者李寧俊はやもめの上に昨年二月から持病の七十四歲の老母と三人の幼兒をかゝへ病人の看護や子供の世話でろくに日稼ぎも出來ず赤貧に苦んでゐる有樣を見兼ねた同三丁目の酒賣り女藤井[illegible]子さん([illegible])は暖い隣人の心やりから白米一斗を惠んで哀れな一家を慰めた

江原道新豫算 未曾有の膨れ方 削っても結局八百萬圓台か 部長査定は廿日過ぎ

【春川】江原道新年度豫算は未提出の新規要求を含め各課の要求も出揃ったので地方課査定係りでは[illegible]以來殆ど夜業強行、急スピードの査定を進めてゐるが一應計數整理の後、各部長との折衝を經て內務部長査定まで漕ぎつけるのはどうしても廿日過ぎになるものと見られ、本月一ぱいで內務部長の査定が終るかどうかは疑問とされてゐる、從って道知事査定は例年(二月下旬)よりも遲れて三月初旬ごろの開會と見られるが、各課の要求豫算總額は豫想通り一千萬圓近い尨大なもので時局色を濃厚に盛り上げた外はどしどし鋏を加へ既に山林課の新規要求二十萬圓の如きは査定第一關門でオミットされてゐる、それにしても全額の要求が尨大なだけに時局柄どうしても認めねばならぬ膨脹が伴ふ故、どうしても新年度(確定豫算は八百萬圓臺)(前年六百九十一萬圓)に達する未曾有の大豫算が計上されるものと觀測されてゐる

土木景氣なほ續く 忠北の河川改修費六十七萬圓

【清州】忠北道十四年度中小河川改修費は六十七萬四千圓で最近その七割五分即ち五十萬五千餘圓を國庫で補助することに決定されたが十三年度河川改修費は當初五十六萬六千圓であったところ事變關係で二割五分減となり、結局四十二萬九千五百圓に減額されたから同豫算額に比べると廿三萬餘圓の増額振りである、これは既定五ケ年計畫に基く年次計畫通り改修することになったからで明年度は大體從來から進行中の中小河川改修工事を繼續施工する豫定である、なほ道路改修費は國庫補助額が未決定であるが明年度の土木事業費は前年より幾分増額となって九十萬圓臺に上るらしく忠北の土木景氣は依然續くものと見られてゐる

流氷甚だし 江華航路缺航

【江華】江華一帶は先般來氣溫急降下し流氷甚だしく去る十日から島嶼線、西島線の航路は一切交通杜絶した、なほ京城、江華間の自動車線の連絡も毎日二、三時間延着してゐる有樣で島民は交通難に惱んでゐる

發動船坐礁し つひに全燒 注文津港口の椿事

【春川】九日午後零時二十分注文津で全南木浦府新安通り金福煥所有發動運搬船蜂子丸(一九トン)が岩礁に乘上げ船底を大破、浸水と共に積載せるカーバイト及び重油から發火爆發し積荷及び船體を全燒、乘組員七名のうち金小石([illegible])は治療五十日の重傷、その他の六名も打撲傷や火傷を負った、之を發見した注文津駐在所では消防組員を出動救助に努め重傷の金を江陵道立醫院へ入院せしめると共に輕傷者六名を注文津大東醫院に收容した、原因は給水のため注文津へ寄港中船長崔在洙が操縱を誤ったもので損害は約二萬六千五百圓

も言へません、近日中に本府へ行つて來ようと思ひます」と語つた

健康相談所誘致論に花 春川十日會

【春川】つねに地方商運の[illegible]を[illegible]く春川十日會では十日正午から『にわか』で新年初例會を開き例によって[illegible]に入り[illegible]から京[illegible]道の工事進捗に伴ふ地元の就勞[illegible]に關する提議を[illegible]

九化消防組出初式

【長湍】九化消防組出初式は九日午後一時から九化小學校々庭で來賓多數臨席の裡に擧行、國歌合唱の後、人員報告、服裝、機具點檢、分列式、ポンプ操法に續いて九化川で放水消火演習を行ひ田丸警部補の訓示講評、李面長の祝辭、南組頭の答辭があって永樂館で非常時小宴を催した

清州地方にも地震

【清州】十日午前十時八分ごろから約二秒間、清州地方には珍らしい地震があった、この地震は相當振動、障子がガタガタ音を立てる程かなりの震動で、一部市民は最初トラックが通った震動だと思ったが後から地震と知りぞっとした位である

北鮮代議士松岡さん 歲費を投げ出す 面長以下十人に內地見學の旅

【羅南】北鮮、東北、與論の三位一體産業開發論を提唱して多年身をもつてこれが實踐に當り、北鮮[illegible]の地[illegible]に自ら植樹事業を興し[illegible]山野の綠化に乘り出し、又は東北人の北鮮移住を圖る等、北鮮開發を畢生の事業として生き、出でては[illegible]、議政壇上に天下國家を論じ、或は北鮮問題をひつさげて獅子吼するなど北鮮代議士をもつて自任する山形縣選出衆議院議員松岡俊三氏が今度內鮮一體、國體明徵の一端にもと、その歲費を投げ出して[illegible]郡[illegible]面長[illegible]さん以下十名に內地見學をさせるといふ興趣ある[illegible]にふさはしい朗話【寫眞は松岡代議士】

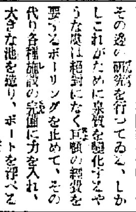

案內役は令孃

松岡代議士は多年內鮮一體に身をもつて貢獻して來たが多くの半島同胞が至誠至敬なる伊勢大神宮並に皇居を拜することが出來ないのは遺憾だといふので今般一念發起、これ等の人々の內地見學旅行を思ひ立ち、歲費全部を投げ出してこれを決行することになった、案內役は愛孃[illegible]松岡林業所長松岡貞子さんで一行十一名は來る十三日、[illegible]發、京城を經て、[illegible]、京都、伊勢大神宮に參拜東京、東北新潟の各地を視察の後新潟出帆の日本海横斷航路で廿五日清津から歸道の豫定、一行の顏觸れは[illegible]面長[illegible]、同小學校訓導[illegible]、同學校委員[illegible]、區長金守[illegible]、同區長李素[illegible]、[illegible]振興委員李元斗、崔成淳、[illegible]、志田[illegible]夫、引率者衆議院議員松岡俊三代理松岡林業所長松岡貞子の諸氏である

父君の北擧に感謝

松岡代議士のよき代行者で若い身空で北鮮の山奥に荒くれ男を相手に營々として植林事業に勵む女丈夫、松岡林業所の女所長松岡貞子さんはこの快擧を前にして次のやうに語った

今度多年父が[illegible]へてをりました內鮮一如國體明徵の實を擧げるために十人の方々に內地見學をして貰ふことになりました、これ等の人々は歸還後何れも地方の中堅人物として郡民を教化し得る優秀な人達ですから必ず各方面によい結果をもたらすものと信じます別に自慢する譯ではありませんが毛頭ありませんが[illegible]人として我[illegible]を[illegible]に私心なくこの界に出た父に私は心から感謝してをります

江華郡內十五校 兒童の貯金 三千六百餘圓

【江華】郡內十五小學校兒童四千七百八十二名の愛國貯金は(昨年六月以降)十一月末現在で三千六百十九圓二十三錢に上ってゐるが一人平均七十七厘である、なほ[illegible]內小學校[illegible]は一人宛二十四錢七厘といふ好成績を示してゐる

あっぱれ志願兵の父 嫁女の病隣人にも[illegible]す

【青州】[illegible]坤甫面南二洞九三八[illegible]氏([illegible])は長男官興君が志願兵訓練所入所試驗にパスし、來る十二日入所の首途についたが同日姑氏は長男の壯途を祝し、婦女會員、學校生徒ら、自宅前の盛んな見送り際に加はり伜[illegible]の首途を祝福した、ところが[illegible]十ケ月の身重であった嫁女はこの[illegible]行軍のため歸宅後病床に臥し同月二十日女兒を死產、その後家人の手厚い看護により漸次快復し、年末に床を離れたがこの事が若し息子に知れ、士氣を損つては申譯ないと隣人にも秘してゐた事實がこの程村人に傳へられ聞く人を感激させてゐる

仁川聯合婦人會新年互禮會

【仁川】愛婦、國婦を打って一丸とする仁川聯合婦人會では十日正午から公會堂で新年互禮會を開催し長期戰に對する銃後の後援への邁進を期した、國歌奉唱、東方遙拜、皇軍の武運長久を祈り併せて戰歿將兵の英靈に對し一分間黙禱を捧げ、萬歲を三唱の後餘興などがあって午後四時ごろ閉會した【寫眞はその會場】

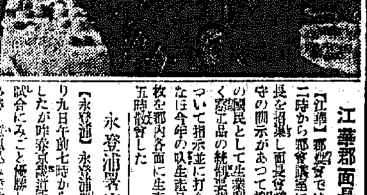

江華郡面長會開催

【江華】郡當局では去る十日午後二時から郡會議室に郡內十三ヶ面長を招集し面長會議を開催、[illegible]郡守の訓示があつて協議に移り銃後の國民として生業報國に邁進すべく[illegible]工品の統制强化に關する件について指示並に打合せを行った、なほ今年の[illegible]生産目標三百四十萬枚を郡內各面に生産割當し同午後五時散會した

永登浦署寒稽古

【永登浦】永登浦署では恒例により九日午前七時から寒稽古を開始したが昨春京畿道武德大會で柔道試合にみごと優勝したので今年も必勝の意氣込みで物凄い稽古を續けてゐるが、廿一日納會を行ふはず

道の外各邑面に 體育協會を設立 忠北の國民體位向上策

【清州】忠北道では國民體位向上の重要性に鑑み體育の指導獎勵機關たる道體育協會の機構に改革を加へその强化を圖るため十四年度豫算に所要經費を要求したが、現在の道並に郡體協以外に更に邑面にも同樣體育協會を設立して[illegible]にこれを統制、指導に當り體育向上の各種事業を一段と活潑にし體協本來の使命達成に邁進せんとするもので大いに期待されてゐる

『馬場溫泉』具體化

【成歡】馬場溫泉に本格的ボーリング工事を施行して一大遊園地を建設する企てについては既報の通りであるが、その後いよいよ計畫も具體化し、溫泉株式會社設立の氣運も濃厚となって來た、先づ資本金は廿萬圓とし、時局柄あまり[illegible]大な計畫は認められないであらうからボーリング工事を諦めて一應湧出する泉水を溫めて相當な溫度を保たせるといふ消極的方針をとることゝなり、專門家に依賴してその方の研究を行ってゐる、しかしこれがために泉質を[illegible]化するやうな[illegible]は絕對になく[illegible]の經費もボーリングを止めて、その代り各種施設の完備に力を入れ、大きな池を造り、ボートを浮べるは勿論、共同浴場、家族浴場、見[illegible]、遊園地、モダンホテルの建設等あらゆる施設の萬全を期することゝなった、なほ泉水を[illegible]用する各種土産品の製作も大いに獎勵して大々的に[illegible]をなすことゝなり氣の早い商人は泉水を以て溫泉饅頭を作るべくその試驗に沒頭してゐる、何れにしても成歡に大溫泉郷が出現することはもはや確定的な事實で遲くとも今秋あたりから面目を一新した馬場溫泉が半島溫泉界に華々しく登場するであらう

槐山郡の備荒貯穀

【槐山】郡內の備荒貯穀[illegible]は昨年十二月末現在[illegible]に對し一萬一千七百七十九石に達し昭和十二年度から十四年度まで三ヶ年間における戶數一戶當り一石貯穀の目標に對する七割三分の好成績をあげてゐる

更生少年巢立の式

【仁川】社會課では昨年七月からルンペン少年を更生部に收容して教化を圖つてゐたが漸くその成果を收め得て今回その中から約五名が朝鮮[illegible]の職工に採用されることになり、府では十一日午前十一時から府會議室でこれ等更生兒のため巢立の式を催した、社會課關係者並に雇主[illegible]等が出席し少年達五名に將來の希望に目をかゞやかせつゝ永井府尹から親切な訓示を受け[illegible]した

金組理事異動

【春川】さきに[illegible]江原道支部[illegible]に伴ふ後任補充のため金組理事の異動が行はれた

▲高城 市丸稔(通川)
▲通川 田邊秀一(文登)
▲文登 小柳與一(金城)
▲金城 李敏求(酒泉)
▲酒泉 金鍾植(屯內)
▲屯內 尹泰鉉(理事見習)

空席の保證は實行困難 船會社へ諒解を求む

【仁川】客年十一月京城で內鮮の[illegible]荷主と船會社側が鮮米運賃協定の際運賃の値上げを阻止するため決定した空席保證問題は二月一日から實施されるので、仁川穀物協會では十日午後三時から同樓上で各回漕業者と會見し保證の範圍その他について打合せを行つた結果、現在の取引法を改めない限り實行は困難であるといふ事が明かとなつた即ち現在では一ヶ月を上、中、下の三旬に分け何れも十五日乃至二十日前に各荷主が積荷の豫定を取纏めてこれを海運俱樂部を通して大阪の配船本部に報告し本部ではこれに基いて下旬の配船を行ひ、先に入港する船から積荷を行ひ最後に至つて豫定より減ずると見れば直ちにその旨を大阪の本部に通知して配船を減じて貰ふことにして空席保證を免れてゐるのである

ところが二月からは假令豫定數量を報告してもその數量に達しない時はそれに對する空席の運賃を支拂はねばならないので、荷主側としてはさうなると實際に內地と取引の成立してゐる數量以外は報告出來ないばかりでなく[illegible]と先に申込んでもその船に間に合ふか否か判らないため報告を躊躇することになるのである、[illegible]も配船の目鼻が立たず、鮮米の輸出は[illegible]を免れないわけである、從つて荷主側では現在の取引法を改めない以上何丸に何叺と申込んだ以外確定數量の報告は困難なので結局[illegible]して出來ないと意見一致し、回漕業者を通じ船會社側へ更めて諒解を求めることになったのであるが、これに對し船會社側も如何なる態度に出るかが注目されてゐる

中鮮スケート大會

【清州】本格的寒波の襲來で水面は完全に凍結しスケーターは大喜びで銀盤上に躍る若人の數は日増しに殖えて來たが、本社忠北支局(清州)では來る廿一日午前十時から[illegible]忠北體育協會並に朝鮮鐵道株式會社後援の下に第五回中鮮スケート大會を開催することに決定した、本大會は中鮮唯一の冬季體育として古き歷史を誇り毎年非常な人氣を呼び京城をはじめ各地の精鋭が馳せ參じ常に大盛況を呈したもので、今年も振って參加の上氷上競技の精華を發揮されんことを希望する

會費 一人五十錢(晝中食)
種目 (前進)百米、五百米、一千米、二千米、五千米、二千米リレー(背進)百米コース一周、外に學童競技
申込 清州邑本町一丁目京城日報忠北支局 廿日までに會費を添へ申込まれたい
賞品 カップ、メダルその他
主催 京日忠北支局
後援 忠北體育協會 朝鮮鐵道會社

江原道の皇國臣民養成案

各郡一ヶ所あて 簡易靑訓新設 毎月七日は特別訓練

【春川】道學務課では戰時下の道內靑少年に堅忍持久の精神を植付け眞の皇國の靑少年を養成するため新年度から道內各郡に一ケ年宛の簡易靑年訓練所を設置の計畫で目下その豫算を要求中であるが現在道內の既設靑年訓練所は春川、江陵、鐵原、原州、長箭の五ヶ所で何れも相當の效果を上げてをり道內全郡(二十一郡)の設置は大いに期待され、殊に今年からは支那事變記念日たる七月七日を特別訓練日と定め毎月七日を期して一齊に特別訓練を施し延いては光輝ある特別志願兵の選拔試驗に資する方針である

江原師範附屬校へ 本町校一部編入論

【春川】師範學校の新設と共に同附屬小學校は本町小學校の學級を減少して編入するとの噂が高まり、邑民間に話題を賑はしてゐる即ち本町小學校は現在簡易を合せて二十五學級約一千名の兒童を收容してゐるが、この中一學校八十名宛の三學級を師範の附屬小學校に編入し師範ではこれを一學級五十名、五學級に編成しかへるといふのである、同本町小學校は毎年のやうに入學難を繰返し第二小學校の要望の聲すら高いこの際であるから、如何に師範の附屬小學校で收容するとしても東內面までの通學距離の問題も伴ふことが不當なやりかただと鳴らす者もある樣子、これにつき道學務課長は「まだそうなるか判りません、學級の問題は容易なことではないのですからな……最後の決定權は本府にある譯で、今のところなんと

基教徒の獻金

【永登浦】キリスト信徒たりとも日本國民である以上神社參拜を拒むことは不穩當なことであると永の迷夢から醒め新らしき認識を得た在永登浦長老教會の信徒は聖戰第三年の年頭に當り更に皇國の勃興に感激すると共に皇軍將兵に心からの感謝を捧げ左の通り[illegible]國防獻金を十日永登浦署に寄託し係員を感激せしめた

【長老教永登浦教會】牧師車光[illegible]氏外二百人國防獻金十五圓[illegible]、同教會[illegible]

吹雪を衝いて 第三陣百名出發 始興郡の勤勞報國團

【永登浦】第三回始興郡勤勞報國團員百名は第一、二回の勤勞報國團員も負けじと十日午後二時吹きつのる吹雪の中を勇躍金浦本部工事場に向った、日增しに[illegible]する始興郡民の銃後勤勞精神ぶりは文字通り勞働と報國そのもので、身を以て銃後を固める者その活動には人を打たずには置かない趣がある、なかでも第一回勤勞報國團員は各自その賃金を出し合って國防獻金に充てる等、數々の輝ましい美談を殘して一般の人を感激せしめてゐる

永同繁榮會

【永同】繁榮會では去る七日午前十一時から面會議室で役員會を開催し新年事業その他につき重要事項を協議した

出初式

【稷山】消防組では去る八日午前十一時から小學校々庭で出初式を擧行

【永同】深川、陽山消防組では去る九日午前十一時からそれぞれ出初式を擧行

◇

【永同】黃澗消防組では恒例により來る[illegible]日午前十一時から第二小學校々庭で出初式を擧行

『夏の樂園』造成案

【成歡】[illegible]の都市計畫事業の進捗に伴ひ、[illegible]建設を目指して大成[illegible]の都に相應しい一大遊園地が自ら風致に出來て來るといふ夢の樣な話がある、府では昨年度から百十五萬圓に上る巨額の工事費で市街地造成事業による大規模な埋立工事を進めてゐるが、この工事によって[illegible]川は[illegible]、工事終了後には幅百米、長さ一里餘り、深さ二米乃至四米の大湖水が出現することゝなり、夏はボート・レースや遊泳に、冬はスケートに持って來いの遊園地となる、しかも[illegible]堤防に沿ひ河面に向け約二五間の幅に[illegible]

更生部落指導任者打合せ

【永同】[illegible]更生指導部落指導任者打合會を三部に分け開催した

◇シネマと演劇◇

【仁川】▲瓢館 十二日晝夜二回限り▲大都京都映畫[illegible]作、大伽藍三郎監督「宮本武藏」[illegible]主演▲大都東京映畫[illegible]原作、吉村操監督「月魄」[illegible]

【仁川】仁川東寶劇場 十二日晝夜二回限り▲東寶京都映畫[illegible]▲京日世界ニュース

妙布は
發賣以來四十數年の永い苦心研鑽を經、和漢洋藥の獨特の秀れた綜合藥効をもつ定評ある貼藥であります

主効
肩腰のコリ
リウマチス
筋肉の痛み
神經痛胃痛
打撲傷靴傷
過勞の痛み
乳のコリ
胸咽喉の痛

慰問袋に
將兵の職務疲勞に用法至便で効力卓抜の妙布は最適藥として兵隊さんに歡ばれます。

金二十錢 金三十錢 金五十錢 金一圓
(全國の各藥店にあります)
本舖 株式會社 渡邊輝綱藥房
東京市麻布區飯倉町二ノ十一
振替東京四六〇七番

新
らしい力を盛り上げる爲めに……
健康障害―身體各部の痛みコリ疲れは直ぐに排除手當を!
冬は特に故障が多い。耐らぬ神經痛等の痛み、頑固な肩腰のコリ其他疲れ痛みには、貼ると直ぐ强力な藥効が皮下患部根因にチカに滲透し、各種の素晴らしい治療作用を發揮するので好評嘖々たる妙布で御手當されるのが最も簡便有效の方法です。

14―1

色白くなる洗粉
洗顏一つでズンズン白くなる

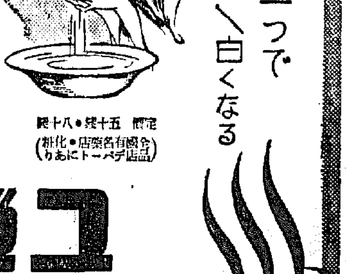

美人郷「玉川」名産
郷土産業の天然洗粉
[illegible]一つで、ズンズン色白くなる[illegible]として一躍大評判になった「コゼ洗粉」は、秋田の美人郷「玉川」の名產で、千古の昔から有名な「色白くなる[illegible]」から採集される天然洗粉です。[illegible]の細かさと云ひ、素晴らしさと云ひ、全く一度の御試用で驚くばかりです
推奬 秋田縣 宮川村役場
推奬 醫學博士 大槻正路先生

定價 五十錢・八十錢
(全國有名藥店・デパートにあり化粧品店)

コゼ洗粉

東京・麻布・飯倉町・二ノ十一 コゼ商會 電話赤坂(48)二六七七・振替東京六七四番

京日案內

花柳病專門 本町[illegible]和田醫院 [illegible]3306

看護婦 [illegible]

求妻 [illegible]

女事務員 [illegible]

女レヂ 本町二丁目 [illegible]ホテル

書籍 [illegible]

女店員 [illegible]

貸家 [illegible]

女子 [illegible]

女事務員 [illegible]

女中 入用 [illegible]

女事務員 [illegible]

採用 [illegible]

讓店 [illegible]

タイピスト [illegible]

店員 [illegible]

女事務員 [illegible]

美人 [illegible]

女事務員 [illegible]

タイピスト [illegible]

犬猫 [illegible]

電話 [illegible]

特別案內
內勤及守衛採用
一、內勤中等商業(又は中等學校)卒業者[illegible]
一、守衛[illegible]
日華生命

事務員採用
商業卒又は簿記學校卒程度の男子一名[illegible]
京城府黃金町一ノ二〇五
中山千葉京城出張所
電本三〇[illegible]番

精力增進
造血アウトホルモン
補血强壯
ゼートルブ
帝大病院常備藥
ゼートルブ
ゼートルブアンゼルア
ゼートルブドーヨ
ゼートルブナーキ
ゼートルブルーマヤグア
ゼートルブオーゼ
株式會社 淺田友吉商店

農村に都會に
家庭に職場に
今年も又
旺盛な體力が必要
强健な胃腸が必要
治療藥アイフが必要

慢性胃腸病にはアイフ

長期戰下いよ〳〵重要を加へる國民體力の强化に、健全な胃腸は絕對必要となつてまゐりました。

體力を養成するには、完全な榮養、適度の運動と休養、日光、外氣の吸收等、衞生生活の保持向上に俟たねばならないのは勿論でありますが、同時に、榮養の根源をなす胃腸の强化は一日も忽にすることの出來ない喫緊事であります。胃腸の機能が旺盛であれば榮養を上乘の狀態に保ち得るばかりでなく、全身の抵抗力をも高めて病菌の侵入、發病をも容易に防ぎ得るのであります。ところが、われ〳〵日本人の胃腸病は餘りに一般的なためか、とかく輕視され、治療を等閑にしたり、一時を糊塗されがちなのは眞に寒心に堪へないところであります。

今日、國民の健康を蝕む最大の原因と謂はれる結核の如きも、胃腸機能が旺盛で、榮養狀態、抵抗力に缺けるところがなければ、大部分發病を防止し得ることを考へますならば、われ〳〵は何を措いてもこの國民病――胃腸病を驅逐し、體力、精力の培養に努めなければなりません。

それには先づ初期の胃腸症狀に留意し、執拗な食慾、消化、便通の諸障害が續く場合、速かに治療藥アイフを服用して機能の補正、强化を計るべきであります

殊に聖戰下、緊張裡に迎へるお正月、過飮過食や夜更かし、運動不足等の不攝生から胃腸を害し

嘔吐、腹痛、下痢など、胃腸カタルの誘發に周章てるやうなことのないやう治療藥**アイフ**だけは常備したいものであります。

治療藥**アイフ**には病源、對症二重に働く作用があり、主藥が胃腸內壁の病變部に沈着して炎症を癒し、粘膜を强め、弛緩を引緊め、分泌や蠕動機能の異常を整へると共に、腸管內の有毒物質を吸着して體外に排出する等、廣汎な病源治療を營み、併せて、胸やけ、曖氣、惡心、胃痛、腹痛、下痢、便秘、嘔吐、消化不良、食慾不振等の諸症狀をも消退して機能の恢復を速めますから、過飮過食による急性胃腸病はもちろん、慢性的な胃腸病にも打つてつけの治療藥として賞用せられます。

藥價

四日分	七十五錢
八日分	一圓五十錢
十七日分	三圓
特劑十一日分	五圓
胃症には特劑	アイフ
便秘症には加減	アイフ

▷全國到る所の有名藥店にあり◁

大阪市東區淸水谷西之町

發賣本舖　順和商會

振替大阪三四五五番　電話(東)五〇〇〇・五〇〇二・五〇〇三番

東京　東京市本郷區眞砂町九番地　振替東京六二八八番　電話小石川(四)一〇一〇番

大連　大連市山縣通一丁目　振替大連二七六五番　電話七〇六八番

銃砲火の最前線から 銃後に慰めの樂譜
本紙が取りもつ奇しき縁し

軍國の辻占賣り 後日譚

「軍國の辻占賣り」として劇にまで仕組まれ銃後の涙をしぼつた美談の主、京城府櫻井町二ノ七六大山富平翁（六一）といとけない妹の登志子さん（一四）は軍事扶助料を辭退して寒夜の街から街へ辻占を賣り歩いて、わが子のそしてお兄さんの晴れの凱旋の日を待ちながらも潮のやうに寄せられる銃後の同情に感謝の朝々を送つてゐるがここにまた一人今度は砲煙の眞只中から大山親娘へ自作の作曲を贈つて來た前線の兵隊さんがあり、銃後と戰線をひと筋に赤い心の糸でしつかと結んだ麗しい軍國の佳話として嬉しい話題を投げてゐる

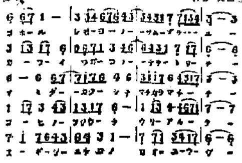

（寫眞は樂譜と大山伍長）

露營の夢にさめ あゝ感激の譜成る
あすは銃を執つて大討伐戰へ

この軍國美談の主人公は目下北支○○で第一線にあり奮戰してゐる○宗谷部隊の大山芳包伍長でもあ、伍長は父親の大山博氏（六一）から陣中の慰めにと送り届けてゐた本紙を手にして、大山親娘の美しい姿に感激し、更に咸北雄基の一詩人山田としを氏が寄せ送つた「軍國の辻占賣り」四聯の詩を讀んですつかり感動、これを得意の樂譜にのせて、同じ町内出身の、しかも同姓のまだ見ぬ親娘の家族へせめてもの慰問に贈らうと、銃火の間にわづかな暇を見つけては作譜に精魂を傾けてゐたが漸く出來上つたので十日本社に宛た手紙を添へ本社を通じて送つて寄越したものだつた

そして殊に心をうつのは大山伍長がうす暗い灯火をたよりにこの作曲を完成したのは丁度前線の○○部隊が○○の最前線に總攻撃の前夜であつた硝煙の香に荒れがちな心の琴線をピンと緊張させて、ヘ調「軍國の辻占賣り」一曲を完成した大山伍長は、翌る日は銃をかついで出發、との詩はもう戰線の兵隊さんたちなく偲勇の兵士として前線に踏みしめて行くのだがつた「生還は既に期せず」と……

最前線の詩人伍長

大山芳包伍長は京城府櫻井町二ノ一八九大山博氏（六一）の一人息子で、京城商業の出身、出征までは京城長谷川町京城タクシーに事務員として勤めてゐた、音樂は學生時代から大好きで、ヴァイオリンや三味線何でもこなされ作曲は素人の域を脫してをり、作曲は

同町、同姓に感激が一しほ 大山伍長の便り

野戰病院に入つたが、二ケ月も經たないで前線に飛び出した、今は宗谷部隊にあつて戰塵の大陸に戰つてゐるが暇には「北支凱旋の唄」とか「北支セレナーデ」とか作詞作曲をものしては陣中勇士に合唱させ前線の詩人作曲家として戰友の人氣を一身に集めてゐる人である

大山芳包伍長から樂譜に添へて本社に宛てた手紙は左の通りである

「前略」銃後から送つて貰つた貴紙に自分と同じ町內のしかも同姓の大山富平翁の感激の記事を見て少なからず感動致しました、そしてまた本日十二月三日附の貴紙を見ると雄基の山田とし子さんが其の感激の詩を送られて居るのを知り小生も微ひの暇に好きで覺えた譜にのせてみました、しかし一夜作りの上、元來すぶの素人で、それに戰地の事とて樂器もないので、どうかとは思ひましたが、近所の富平翁を慰めるつもりでお送りします、どうぞつまらぬ作品ですが傳へて下さい、小生達○○部隊は明後日○○へ大討伐に參ることになつてゐます、出征以來二回の負傷で來た何もありませんが今度は相當困難な戰ひと思ひ、勿論生還を期しません、命の少い小生達兵士の贈物として貴社より傳へて下さい、くれぐれもお願ひ致します

○○にて　大山芳包

京タク職場のかたにはコツ〳〵研究してゐた

しかし事變勃發とともに出征するや昨日までの音樂青年は一變勇猛い勇士だつた、南苑總攻擊では十八人斬りで勇名を轟かせその時肩を青龍刀でやられて野

躍進半島・空の強化
春四月開く二航空路

（飛行）遞信航空五ケ年計畫の下に、魚群探索飛行に

未開地 踏査飛行に半島

資源開發のため着々その計畫を遂行し成果を收めつゝある航空事業では右新線の開設によつて江原道內に埋まれてゐる資源開發への原動力として乘出すべくその

準備に 追はれてゐる

今のところ京城—海州間は一週二回運航の計畫で將來は海州から更に平壤へ延びて日本空輸の幹線と結んでローカルラインの完璧を期すべく準備をすゝめ、京城—春川—江陵間は同地一帶が未開發地帶であり

しかも 交通不便な點から

運航開始當初の四月から一日一往復を敢行、しかも東海岸一帶に埋まる資源開發の立場から飛行料は自動車賃位にうんと安くして飛ばうと朗かな計畫の下に

準備を すゝめてゐるが

これが實現は待望されてゐる、なほ京城—海州間百廿キロは四十五分間で、京城—春川—江陵間の二百キロには一時間半位で飛べる豫定である（寫眞は愼航空士）

その日を待つ 準備を整へて 愼飛行士の談

右について愼一等飛行士は語る『今のところはつきりしたことは申上げられませんが、半島の重要開發の意味からも是非自動車賃位で飛んでやらうと思つてゐます、この二線の新設によつて半島のローカルラインは京城を中心に東西南北に延びるわけで東海岸の資源開發には魚群探索飛行なる希望を持つてゐます、飛行機はビーチクラフト双發式で二人乘を使用しますが今でも飛べるやうに準備を整へてその日を待つてゐるばかりです』

店子殺し 來る廿三日に結審公判

昨年三月三十一日夕刻京城三坂通りで起つた京都府竹野郡吉隣七〇生れ、京城三坂通一〇二貸家業土肥喜治の店子殺し事件は事實審理を續行されたが被害者が何等抵抗を試みなかつた點及び甲狀軟骨（頸の骨）が折れてゐるのに出血が無かつた點について京城醫專藤井教授に法醫學的鑑定を依頼したところ、この程鑑定が出來上つたので久し振りに來る二十三日午前十一時から京城地方法院に於て猪森裁判長係、行森檢事立會で結審公判が開かれることになつた

苦難の二年間よ おゝ變らぬ祖國の姿
ソ聯で投獄された一邦人歸る

【滿浦電話】十一日午後一時半滿浦に上陸した亞細亞連絡船ぺリア丸で、ソ聯の鬼のやうな手により監獄生活二年を送つた一邦人がやさしい故國の姿に涙を流しながら歸つて來た、この人は去る大正七年浦鹽に移住して同地に日本人經營の商會に勤めてゐたうち、昭和十二年八月二日ルーブル貨幣の密輸買の嫌疑で逮捕、投獄され禁錮二年の刑をうけ最近七日出獄した兵庫縣城崎郡八丈村出身田邊氏で十日恨み深いソ聯を離れたものである

身に覺えのない嫌疑で

昭和十一年八月二日突然ルーブルの密輸買といふ身に覺えのない嫌疑でゲ・ペ・ウに逮捕され同年十二月十二日禁錮二年の判決をうけ、他の四名とそこで十ケ月過しノボシビルスクに移され十五日より更にスエドロブスクの監獄に送られどういふ間違ひか二十六日上げいに服役し放免されました、獄中では每日黑パン六百瓦、砂糖二十瓦、スープ二リツトル、白湯三リツトルを與へられました、然しそれでは到底體がもたぬので所持品を賣つた金で食物を求めどうにか凌いで來ました

禁錮ですから勞働はなく風呂は月に三度、每日三十分散步の時間が與へられたので夏はこの時間が一番樂しく冬服がないので、蒲衣でつくつた襦一つで獄中歩きまはつたのには閉口しました

一人は遂に死にました

一緒に投獄された二人は既に內地に歸りましたが一人は血を惡くしてどうも危いらしく一人は遂に死んでしまつたやうです、スエドロブスクの監獄には朝鮮人は兎も角少からず支那人が沢山入れられてゐました

邦人女性がまだゐます

そこで聞いたことですがスエドロブスクから五百哩離れたウラル山脈の中にあるミッシントラの監獄に一昨年ごろ間門の岸で逮捕されたとかいふ三十歳ぐらゐの日本人の女が投獄されてゐるさうです、途中は非常に優遇して呉れましたがせまつた三十日滿洲に着くまでが色々な關係で每廿一日羅帆の船には舳に乘れず十日間たつて來たわけです、張鼓峰事件などは勿論全く知りませんでした

ピンに向つたが船中で次のやうに語つた

伊郵政局長ら救出の見込たつ
カノフ孃のみを釋放

【北京十一日同盟】臨時政府郵政局長ブランク・コレテー氏（イタリー人）は去る八日支人オルガ・カノフ孃及び支那人ボーイ、運轉手と同伴、自動車を驅つて三陵（北京西北）へドライヴの途中三陵附近で約廿名の匪賊に襲はれ一行五名は全部拉致されたが、翌九日コツク一名を使者として北京に歸し身代金○萬圓を要求したので漸く事件の眞相が判明した、コレテー氏の友人及びイタリー大使館當局は日本側當局の協力を求め來つたので我が關係當局は直ちに救出方策を講じた結果、支那人コツクを連絡者として匪賊側と交渉せしめ十日夕刻に至つてカノフ孃のみ釋放された、その後更にコレテー氏の救出方につき目下交渉中で一兩日中には無事救出の見込みである、なほカノフ孃の談によれば拉致された場所は昌平附近の山寺でコレテー氏は比較的優遇されてゐる如くないと

遙々と濠洲から 新日英人の獻金

【東京電話】支那のデマ宣傳に躍る日の濠洲にも正しき日本の立場を知り親日のイギリス人があり新松シドニー總領事を通じ陸軍省に三千錢（邦貨換算四百八圓九十一錢）を國防獻金してその手續を依頼して十一日外務省に到着した この人はD・Hグレーゾ陸軍大佐で過般來朝し事變下の日本を視察したこともあり、我が皇軍の正義と勇敢さに感激してこれまでも獻金したことがある

米人宣教師と半島女性の獻金
床しい眞心に關係者も感激

戰地の下、白地に赤い十字も甲斐々々しく戰傷將兵の救護に活躍する白衣の天使に寄せられる銃後の感激は事變以來益々加、京城南山町の日本赤十字朝鮮本部には連日の様に美はしい半島の眞心が贈られてゐるが、この程また張鼓峰事件に感激した咸南一女性と、平南在住のアメリカ人宣教師から嬉ぐましい赤誠が届けられ關係者を感激させてゐる

○咸南咸興郡神西面駐在所を通して届けられた五圓の戰時救護金—中松月さんは、貧しい家に生れて十年ばかり前から各地の飲食店を轉々した女であるが昨年八月城津邑本町三丁目林浮方に勤めてゐて張鼓峰事件を目撃、皇軍將兵の忠勇に心から感激し、それからといふものは僅かな金さへあれば國防獻金の眞心を捧げてゐた、今度忘れかけてゐた貯金四十圓が戻つて來たので

「自分達が安樂な生活が出來るのも皇軍勇士の戰鬪のおかげ、戰地の傷病勇士には感謝の言葉もありませんが、これ等勇士の為に我が身を捧げ、努力される赤十字の活動に幾らかでも足しになれば」と五圓を駐在所を經て獻金したものである

◇いま一つは平南平原郡永柔の天主教會神父アルフレッド・ヘーデイング氏、朝鮮名を丁河珍と呼ぶアメリカ人の宣教師で、事變の翌月戰傷の戰士の爲にと十圓を贈りてから今日まで毎月一圓必ず五圓乃至十圓かを届けられ、多い時は十圓、少くても七十圓か献金せられ、ハーデイング氏個人の分はこれまで九十二圓九十錢、信徒の分も百四十五圓五十錢、國境を越えての外人の床しい眞心は深い感激を呼んでゐる

白一色の渺茫風景
一歩入れば犬でも射たれる 鵜の目鷹の目で睥睨
鮮ソ國境線 その後の 【三】 中川特派員

氷雪だけ狂ふ鮮ソ國境に記者は立つてゐる 昔だがゝくにざかひといふ感じがにぶく てどこか知らない國に來てゐるやうである、全く以て平氣すぎるみたいである、ソ聯兵や警察官とは思へない、眼光も鋭い、ものを云つてゐても總て警備の火花が散つてゐるやうである對岸のゲ・ペ・ウ陣營は形だけでも出來てゐるが、こちらの側へは○○の憲兵の居る住家兼事務室は小屋に等しいもので國など勿論ない、しかし薄暗い部屋の壁にかけた軍刀と鐵帽と銃だけがなにか隔し離い氣品を添へてゐる、主任の陸軍曹長の外に憲補者が一人二人居る、獨身者も居るが一樣にゴツくした男手でみるも頼もしい自炊をやつてゐる、風のきつい日でなかく火がおこらない、顔いつぱいの下士官が眞ッ赤にはらした眼をこすりくふいごを吹いてゐるた、朝の上には小餅が三つ燒つてゐた

氷滑も出來ぬ豆滿江上

河川國境は陸境より掴みどころのないものではないがそれでもこの國境劃定はむづかしい、豆滿江は勿論こちらのものだが向ふではさうは云はない、薪取りの朝鮮人が近道を選んで氷上を橇で運んでゐたところをゲ・ペ・ウが狙撃した人夫はたまげて牛橇も薪もほつたらかして命からく逃げ歸つた話もある、滿海州を望みながら快適な豆滿江上のスケート、橇遊びは國境を護る人々のたつた一つの樂しめであり、國境の子供達の樂しい年中行事であつたが、この頃では命を捨てる覺悟でやらねばならぬので冬の國境名物もなくなつた

何を積めるか トラック二台

ポセツト—ノヴキエフスコエ—ハーサン湖—五二高地—ドリチエニー—張鼓峰—五二高地—臥牛嶺—既島のこの朝鮮としても絶對に看過し得ない、ソ聯極東の地は立派な自動車路が通じ雨が降つても大丈夫といふトラック

この間こちらの犬が吹雪に歛れてソ領と思はれるところまで迷ひ込んでしまつた、それをソ聯兵は狙ひ擊ちして脚部をやられた、朝鮮犬は血をたらし悲鳴をあげながら飼主の許に歸つて來て吹雪に閉む〳〵ソ領の方を哀しさうにヂツと見詰めるのだつた、人間だつて默つて居られない、夕犬と國境〃哀話である

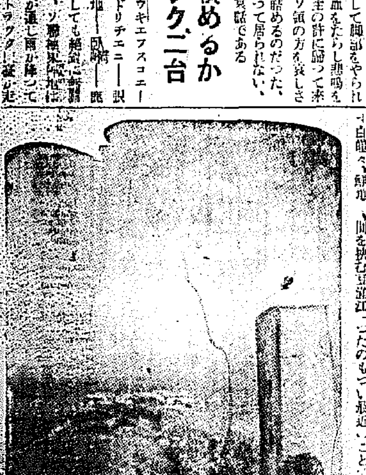

れる國防道路である、前を黑い長い外套を着た騎兵が二、三……四十騎山ひだを行軍してゐる、ノウキエフスコエ方面からドリチエニ赤軍兵舎に何を補給してゐるのか、トラックが二台走つてゐるのが見える、カーキ色と黑衣を着たゲ・ペ・ウらしいものがこちらをウサンくさゝうに監視してゐる樣子、豆滿江は凍結して默々としてゐる、あちらもこちらも大地は氷結し降つた雪が積げて白皚々の鮮地、間を挾む豆滿江

ソ聯兵に人情もあらばこそ

も、ソ聯も白衣をくゞり過ぎてゐると白一色の世界にはキャビシイ國境線なんてないやうな氣がする、また僅か三百米や二百米離れてゐて、ものも云へず交渉もないのはまことに人間としてヘンなやうなものである、時々小さな問題が起るのでその度にこちらから出かけて行かうとすると、白旗をふりくゆく行手に來るなソといふ表情をする、國境の赤軍とゲ・ペ・ウに現地交渉が利かなくなつたのもつい最近のことである

双方とも『國境』は時、餘ひと嚴しく呑み込んでゐるのである、國境の目印の石コロもソ聯が夜のうちにこつそり進め一夜明ければ鮮滿が忽ちにして滿洲に喰ひ込んでゐたなどと云ふ話は珍らしくない 西水羅の部隊駐在所の對岸では鮮、滿、ソの三國境界をなしてゐる、こゝには十字碑といふ一寸ゲ・ペ・ウの腰抜けにはのかしきれさうにもない國境碑が立つてゐる、冬は木も草も枯れるから明であるが、春から夏へかけてこの草原地帶には野花が咲き亂れて尖つた國境人の氣持を和らげてくれる、が、花に咲き亂れるだけなので散歩してゐてウッかりと越境することもあらう、牧草をとる住民がしらずく草を追つて侵すこともあるだらうが、ソ聯兵はそれでは濟ましてくれぬ、發砲、不法拉致—國境の不明確は犬にまで悲劇を及ぼしてゐる

大體國境の劃定は戰爭的正確で出來るものではない、國と國との平和裡に事を進めてゆけば國境線はおのずと劃定されるのだらうに……、それを思へば今の鮮ソ國境線はこれは國境警備の狀態ではなくまるで休戰狀態みたいなのであるこれは國境に立つ誰もが先づ第一にピンと感ずることである

【寫眞說明】國境の標識十字碑、正面の背景はゲ・ペ・ウの陣營—雄基憲兵分隊檢閲濟

新昌德宮署長の挨拶電

今度京城昌德宮署長に榮轉した新昌北石渡警視は十一日本社宛つぎの挨拶電を寄せた「この度昌德宮署長に補せらる、御厚誼を謝し…石渡」

殖えた殖えたわ
七十萬台を遂に突破 伸び行く大京城の人口

昭和十一年の府域擴張で四十萬臺から一躍六十七萬七千にと飛び上つた大京城の人口はまた〃現在どれ位になつてゐるか?京城府稅務課で例年調査する戶口統計は十三年末現在の實數を目下集計中で職業別その他の分類集計を終つて三月頃正式に發表されるが大體十一日までに判明した集計によると、七十二萬三千名を突破することは確實であく、十二年末現在の七十萬六千三百八十六名からすればざつと一萬七千名の増加といふところである

昭和十一年から十二年にかけての約三萬名の增加率を目標にしてゐた府當局では案外少い增加率にいさゝか拍子ぬけの態—この原因は敦岩町、永登浦、土地區劃整理の實施中で建築が全く抑へられてゐるため、近郊住民の府域內への移住が活潑に行はれなかつたことが主なるのではないかと府當局では見てゐる

出沙張り宋夫人 反省なさい
廣東婦女治維會が勸告

【廣東十日中村同盟特派員發】汪精衞の聲明は果せるかな全支各地に異常な反響を捲き起し各聲明に共鳴するもの續出しつゝあるが、十日廣東治安維持會秘書長顧紹賢氏の名をもつて一般民衆に呼びかけたが、これと併行して廣東婦女治安維持會では蔣政權の宋美齡に對し女性の立場より宋美齡に勸告を發した、その內容は左の如し

我々は廣東全女性の名において勸告す、卽ち今次汪精衞先生の宣言は日本への理解あり且つ正しき認識の下においてなされる東洋平和の礎石たらんとするにあり、國民一年有半我々は抗日支那の名において我々の夫兄弟子供を犧牲に供したが得たものは焦土と廢墟を無意味な抵抗と呪はれた容共政策のみである、一人たりとも一滴の鮮血、一滴の涙も最早浪費することは出來ぬ、宋美齡に言ふ、我等廣東全女性の名において平和を要求する、これは全支那民衆の良き母、良き妻、兄弟子供である、吾等の當然の權利であることを主張するものである我々は一切の迷夢より覺め大東亞建設に日支提携し新支那の建設たらんことを念願するのである、既に平和への第一矢は放たれた、この平和の矢はあらゆる抗日の心臟を射ち抜くであらう

鐵ニュース
防共機關誌發行

朝鮮防共協會では來る二十五日から機關誌「防共の朝鮮」（月刊タブロイド版十二頁）を發行することになつたが、一部

凍らぬ手洗槽を北鮮各驛に設置

一般にも喜ばせることになつた 鐵道局では冬季酷寒地帶の咸南北滿浦線各驛の手洗ひ用水の凍結を防ぐため營業、工作兩課苦心の作である保溫裝置で手洗ひ用水タンクを現地へおくり一般旅客の便に供することになつた

映畫「冬の朝鮮」

鐵道局では今回松竹大船撮影所とタイアップして冬の觀光宣傳映畫「冬の朝鮮」を作成すること、なり、先づ第一部作として近く「スキーの朝鮮」の撮影に着手することになつた

幸運は誰の手に

債券當籤番號は左の通り

▲一等—三六九八八、五〇一六七、七七三〇

▲二等—一〇七二、三六二七九、六九九六五、八九三二七

モシ〳〵孃募集

京城中央電話局では現在一萬三千五百餘名の加入者を有しこれがサービスの改善を圖るため交換嬢の募集を行ふ

海外よりの獻金

【東京電話】新國を思ふ海外同胞の赤誠は祖國愛の結晶となつて續々獻金されてゐるが、過去一ケ年間に陸軍省に寄せられた國防獻金は實に一千五百八十六萬三百七十九圓三十九錢、恤兵金も百二十六萬九千八百三十三圓七十七錢、計一千七百五十二萬三千八十二圓の巨額に達した

獻金

京畿道請負業者組土木人夫一千名は現下時局の重大性を認識して正月中の節約金百二十四圓十三錢を取纏めて十一日西大門署に皇軍慰問金として獻納方を申出で署員を感激させてゐる

急特題話

☆…京城西小門町三四支那人石工棹子明はさる十一日妻李玉子と共に西大門外事係に北支渡航を願出た 調べると妻は昨年秋、また十五歲の小娘李女を『天國のやうなくらしをさせてやるから』と欺いて蘇州商樓に同様してもてあそんだ揚句北支方面へ賣りとばさうとしてゐたものと判明

☆…身賣りの一歩手前に救はれた李女は『支那人こわい〳〵』と身を慄はせ泣きくづれてゐる

今日の天氣 晴れ

生徒募集

日本高周波從業員養成所

一、目的　中堅從業員ノ養成
二、募集人員　二〇〇名（電氣科五〇、製鋼科六〇、機械科六〇、分析科三〇）
三、修業期間　一個年
四、在學中ノ給與ハ一切要セズ全員寄宿舍ニ收容シ別ニ手當ヲ支給ス
五、卒業後ハ日本高周波重工業會社ノ工員ニ採用ス
六、應募者資格　十五歲以上ノ男子ニシテ畢卒以上ノ學力ヲ有スル者
七、出願手續　申込次第送附ス
八、願書締切日　二月二十日
九、入所期日　昭和十四年四月上旬

咸北城津邑雙浦町四六

胃腸障害其他副作用絕無

感冒大流行の季節を迎へました！あれこれ迷はず直ぐ實効散を！

絕對中毒副作用の心配がなく、快よく、狀を輕快せしめる本品の効目は定評があります。

定價　二十錢　三十錢　五十錢　一圓　三圓　五圓　藥店にあり

實効散本舖　東京神田明神下　師岡天然堂　振替東京一三七二番

感冒解熱特効藥 實効散

NO21

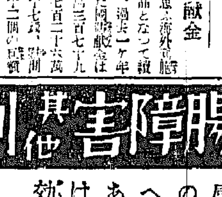

感冒

漢城銀行

鴛海醫院　皮膚科 泌尿器科 性病科　醫學博士 鴛海元削

京城府南大門通三丁目　赤尾保商店 京城出張所　電話本局(2)三〇三七番

帝國麻布入 消防ホース 消防ポンプ 消防器具・被服 角一ゴム製品

本店 大阪西區立賣堀　出張所 東京・福岡・名古屋・吳・佐世保・横須賀・舞鶴

花柳病專門 恒松醫院

住宅難の緩和

朝鮮建物株式會社　京城南大門通停前

生徒募集　（公立）大邱醫學專門學校

神棚卸

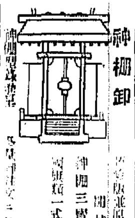

白良社

東洋拓殖債券
償還當籤公告

當籤番號記の處下の行施抽籤還償期定債社當に付債券引換に御支拂可致候

昭和十四年一月十二日　東洋拓殖株式會社

56	27	17	708
65	28	60	825
706	863	220	1,008
745	864	288	1,023
—	—	540	1,049
		601	—

119	839	444	870
120	840	517	878
177	441	522	1,025
178	442	718	—
205	523	850	—
206	524	852	

採用

ディーゼル機關士を求む

以中商工株式會社庶務係

株式名義書換停止公告

朝鮮銀行

印章盜難廣告

白寅基

連載小説 麗人荘 【175】

竹田敏彦作 伊勢良夫畫 【禁無斷上演映畫化】

父と父(五)

『ぢや、その喫茶店の女給は、男遊と連絡があつたのか』

龍三郎は、やつと我に返つて、その點を問ひ返した。

『それは無いらしいです』

『無いのか!』

龍三郎は、ほつとしたやうに言つた。が、千鶴子がすぐ

『でも、わからないわ。遊ちやんは、あの娘が好きで、喫茶店へ行つてゐたんだつていふわ』

『まあ、汚らはしい』

節代が吐き出すやうに云つた。

『馬鹿!姉さんの馬鹿!』

遊は、きまり悪さうに千鶴子に怒鳴つた。龍三郎は、自分の不徳に絡む恐ろしい運命の皮肉さにぞつとしながら、話題を變へた。

『それで、その男達は、お前を虐めたのか』

『虐めたりしません』

『ぢや、どうしたんだ』

『お前達には恨みはないが、お前の兩親が憎いんだ。だから、お前の親達が思ひ知るまで、こゝでゐてもらひたい。食ひたいものは注文してくれ、鰻でも洋食でも取つてきてやるよ。こんなことを云つて、三度三度、いろんなものを取つてきて食はせるんだよ』

『それで……』

『それだけよ……今日もそこまで自動車で送つてくれたんだよ』

『をかしなことをするんだね……』

龍三郎は、唸るやうに云つた。

節代も、腑に落ちないらしく、

『それで、その男は、姉さんなんかにも、何か無理なことなんか云はなかつたのかね』

『ううん。姉さんと僕とは、いつも同じ室でゐたんだもの……』

『ねえ、あなた……』

節代は、不機嫌さうに、龍三郎を睨みた。

『何ういふつもりで、そんな人騒がせなことをしたんでせう』

『わからないね……』

龍三郎も、腕を拱いた。

『お前達の兩親を、苦しめればいいんだといふのよ……やつぱり、殿で、沼津の人達が關係してゐるのかしら』

節代は、何處までも、悪子寄に迫つた。

鬪ひをかけた。

『違ふ!』

突然、龍三郎が云ひ放つた。

『沼津の人達は、わしには、何の關係もない。宮嶋が何か悪戯をしてゐるんだ』

から云つて、先刻から傍で聞いてゐた、宮嶋の方を嶮しい顔で睨んだ。

『沼津の女に子供を生ませたのは臓してわしぢやない。今現に、その人は、事情を云つてわしに會ひに來てゐる』

『えッ……』

宮嶋は、びつくりしたやうに口走つた。

『ほつほゝゝ、今更、何を仰言いますの』

節代も傍から嘲笑ふやうに言つたが、龍三郎は、誰か先に

『昨日英國から歸つたばかりの甥の倉と云ふ學者だ……沼津の女とは子供時代からの筒井筒ぢやよ……今に、事情は、はつきりするから見てをれ』

『ほ、ほんとうですか、あなた、……』

節代が、聲を弾ませた時、書生が現れて、

『只今、警察から、先生に、お嬢さんと、お坊つちやんを、お連れして來ていたゞきたいといふ電話です。犯人が自首したさうです』

『えゝ』

一同は思はず顔を見合せた。

ラヂオ 十二日【木】

第一放送

朝の部

午前六・五〇 ニュース
七・〇〇(東) 時報
七・〇一(東) 基礎英語講座(二) 堀 英四郎
七・三〇(東) 朝の修養 今夜語れり 西川光二郎
七・五〇(城) 鳥居遙拜、今日の天氣見込(咸興を除く)
七・五一(東) ラヂオ體操
九・二〇(城) 氣象通報
一〇・〇〇(城) 衛生メモ、日用品値段
一〇・二〇(城) 運轉防犯講座 商業としての電の話(二) 朝鮮調業協會理事 赤木吉江

晝の部

正午(東) 時報
午後〇・五(大) 吹奏樂 (一)長唄『老松』山本鉄三郎編曲 (二)行進曲『燕友』タイケ作曲 (三)円舞曲『雪』メトラ作曲 (四)序曲『フィガロの結婚』モーツアルト作曲 大阪市音樂隊(指揮)林直
〇・三〇 ニュース鮮魚卸賣値段、青果・蔬菜卸賣値段(咸興)
一・一五(城) 家庭の時間(朝鮮語・釜山・咸興・裡里) 世界女性五題(四)米國の女性 李卯默
二・四〇(東) ラヂオ體操
三・〇〇(大) 婦人の時間 神に祈る心 官幣大社樂日神社宮司 秋岡保治
四・〇〇 ニュース(氣象通報・釜山・裡里) 聽取紹介
四・三〇(東) 大相撲春場所實況(初日)—兩國國技館より中繼

夜の部

六・〇〇(東) 童話劇『戰場の華』(一)『身體もろとも』(テキスト三四ページ) 東京コドモ會
六・二〇(東) コドモの新聞
六・二五 産業ニュース
六・五五(東) カレント・トピックス
七・〇〇 ニュース・天氣見込
七・三〇(大) 國民歌謡日の出島 (指導)水野康孝(獨唱)JOBK唱歌隊
七・四〇(東) 講演 最近米國の動き 法學博士 大山郁次郎
八・〇〇(東) ヴアイオリン獨奏 (一)春の歌(メンデルスゾーン作曲) (二)夢 シューマン作曲 (三)ワルツ ブラームス作曲・ホッホシエタイン編曲 (四)白鳥 サンサーンス作曲 (五)ユーモレスク ドヴォルザーク作曲 (六)オリエンタル クイ作曲 (七)ジョスランの子守唄 ゴダール作曲 (八)アヴエ・マリア シューベルト作曲・ウイルヘルミ編曲 大岡運英(ピアノ伴奏)水谷達夫
八・三〇(東) ラヂオ時局讀本 民心一新の巻(下)
八・四〇(大) ラヂオ小説 虞美人草(夏目漱石原作・番匠谷英一脚色) (宗近)坂東蓑助 (糸子)斎宮町子 (甲野)顧輪欣司 (藤尾)村瀬幸子 (井上孤堂)酒井英太郎 (小夜子)一ノ宮敦子 (小野)鶴賀喬 (淺井)吉江二郎 (朗讀)鈴野守男 (演出)JOBK文藝部
午後九・四〇(東) 時報・ニュース・ニュース解説、氣象通報・明日の暦・翌日の番組・地方へのニュース・銃後美談

第二放送

午後〇・〇五(大) 吹奏樂
一・一五 家庭の時間 米國の女性 李卯默
六・〇〇 管絃樂 京城放送管絃團
六・三〇 經典解說 吳基先
七・三〇 講演 國際情勢と列國の軍備 孫基禧
八・〇〇(東) ヴアイオリン獨奏
八・三〇 野談 車青吾
九・〇〇 伽倻琴散調と併唱 沈相健
一〇・一〇 レコード音樂

あすのきゝもの

午後〇・〇五(名) 金剛琴合奏 長唄青妻八景 森田つる・外
四・三〇(東) 大相撲春場所實況(二日目)兩國國技館より中繼
六・〇〇(東) 武勇講談 桃川燕林
六・二五(城) 講演 山西に於ける郷土部隊の陣中慰問を終へて 中馬越之助
八・〇〇(東) 音樂 日本放送交響樂團(指揮)小船幸次郎
八・四〇(大) レポート演藝
八・四〇 音律と歌謡(裡里) 裡里…會員

本社主催 半島大棋戰

段 松本薫
先 朝鮮棋院 任佑植

【9】

●八七 れ九 ○八八 れ十 ●八九 た九 ○九〇 た十 ●九一 よ九 ○九二 か十 ●九三 よ十 ○九四 よ十一 ●九五 た十一 ○九六 そ十 ●九七 か十一 ○九八 よ十二 ●九九 か九 ○□ わ九 ●□一 わ十 ○□二 れ八 ●□三 そ八 ○□四 た八 ●□五 か十 ○□六 れ六 ●□七 そ六 ●□〇五か十 ツグ

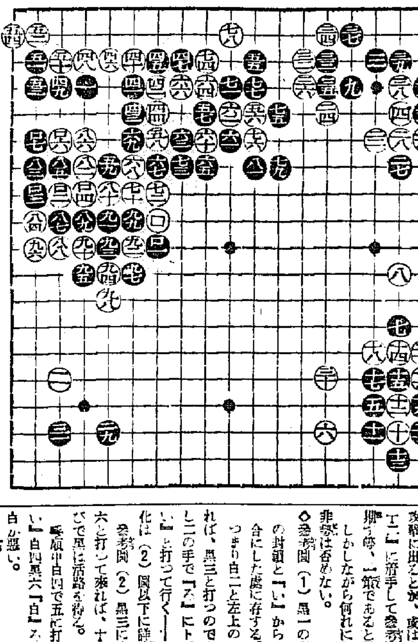

黒の無謀に依り 白大勢を完全に把握

講評 七段 瀬越憲作

意義なき手段

◇黒八五で「れノ八」にコスまなかつた爲、左上の一群は脱出不可能に陷つた。それにも拘らず黒八七以下遂に無理な逃出をせんとしたのは、無謀といふべく、徒らに犠牲を大ならしめる以外、何んの意義も有しない。

黒は玉砕に出た積りかも知れぬが、玉砕を期するといふ打方は、斯ういふのを指すのではない。

◇斯くして黒百七までの慘状を呈する位なれば、いつそのこと茲で潔く投了するか、飽までも[illegible]挽回に努力せんとするのなれば、他の手段に依らねばならぬ。

即ち黒八七を以ては、左邊は此まゝ暫く保留し、右邊に轉じて「はノ九」又は「にノ九」に打つて二七の一子を動員して右上の白を攻撃に出るとか、或は左邊「れノ十二」に着手して參考圖(1)を聯ぐ等、一策であると思ふ。

しかしながら何れにしても黒の非勢は否めない。

◇參考圖(1)黒一の意義は、三の封鎖と「い」からの脱出を見合にした處に存する。

つまり白二と左上の一群を取切れば、黒三と打つのである。白若し二の手で「ろ」にトべば、黒「い」と打つて行く——この方の變化は(2)圖以下に詳述する。

參考圖(2)黒三に次いで白四六と打つて來れば、十三までの運びで黒は活路を得る。

手順中白四で五に打つのは黒「い」白四黒六「白」ろ黒「は」で白が悪い。

參考圖(3)黒五の時白六とコスミ黒七白八となるから白が悪い。

白八で九にハネれば、黒十三白八黒十四白十五黒「い」で逃げる。

更に白十二で十六にツグのは、黒十四白十三黒「ろ」で取られて了う。

◇故に黒「れノ十二」に打てば白は「たノ十二」に斷じて取切るであらうから、黒は「たノ十四」にカケる手順を得る。

しかし何れかと云へば、黒は「はノ九」からの攻撃を先きにし、左邊は後廻しにしたい。

◇譜の黒八七乃至百七までの手順中に指摘する處はないが、只白九二のカケが好手であつたことを記して置く。

参考圖(3)

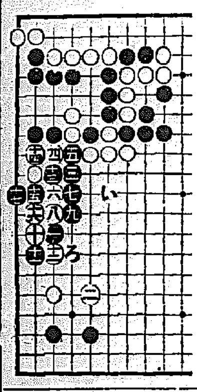

参考圖(2) 十二ツグ

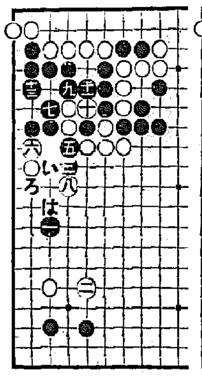

参考圖(1)

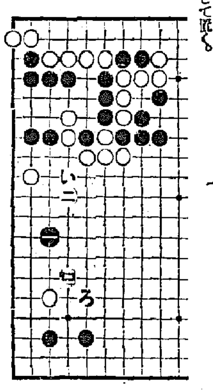

觀戰記

黒八七以下と足掻いて腕の仔になる。斯んなことなら投げる方が、武士道的である。見込のない戰ひを續ける事が如何に不利であるかは、支那が示してくれてゐるはずなのに……

童話劇 身體もろとも

戰場の華(一) アタゴ童話劇團 (後六時)

戰鬪はもう數時間も續いてゐる。田上部隊の猛撃に敵はグン〳〵と後退して行つた。敵は小高い丘の一軒家に立籠つたと見えて急に生れ變つた樣に元氣が出て盛んにこちらへ向つて射撃して來る。夜に入ると彼我の銃聲は一時衰へたが、それでも敵は時々思ひ出した樣にうつて來る。

『部隊長どの、何とかしてあのトーチカを破壞する法はないものでせうか?』たづねる若い伍長の聲は心なしか幾分顫へを帶びてゐる樣にさへ思はれた。

現在の狀況では夜の暗闇を利用して敵のトーチカへ忍び寄つてダイナマイトを仕掛けて火をつけるだけが精一杯だ、だからこの計畫は敵と一緒に自分の身體も諸共爆破させる決心でなければ出來ぬことだ。

部隊長の言葉が終ると一同はみんな暫く押し默つたまゝであつたが、やがて誰かゞ『自分がやります!』と叫んだ。『自分にやらせて下さい!』『自分にもやらせて下さい!』『自分がやりたいであります』といふ聲々が聞えて來た。部隊中が『自分』『自分!』といふ聲で一杯になつて來た。

『さうか、お前等がそんなにもこの決死的な爆破にも物ともせずやり遂げるといふのか、よし、それならやらう』

『おいまだ少し時間が早過ぎる、暫く待て』と部隊長は物靜かにさういつたが、しかしその聲は底力のある張りのあるものであつた。

ヴァオリン獨奏

大岡運英 水谷達夫 午後八時

【一】春の歌 メンデルスゾーン作曲
メンデルスゾーンが書いたピアノ曲集『無言歌』第五巻の中にある小曲をヴァイオリン用に編曲したもので、長閑な春の心持を描いた美しい曲

【二】夢 シューマン作曲
シューマンの十三の小曲から成る『子供時代』といふ組曲中の一つで平和な氣分に滿ちた穏やかな曲

【三】ワルツ (ブラームス作曲 ホッホシエタイン編曲)
優雅な旋律と、輕快な拍子とをもつた美しいドイツのワルツ

【四】白鳥 サンサーンス作曲
管絃樂組曲『動物の謝肉祭』の中の一つで、原曲は獨奏のピアノを伴奏とするチエロの獨奏曲である。美しい湖上を靜かに游ぐ白鳥の清らかな姿を描く

【五】ユーモレスク ドヴオルザーク作曲
ボヘミアの作曲家ドヴオルザークの小品。これも原曲はピアノであるが、今日では、却つてヴァイオリンの獨奏曲として廣く愛好されてゐる。輕快な併し何處にか愁ひの情を含んだ美しい曲

【六】オリエンタル クイ作曲
ロシアの作曲家セザール・クイの書いた優美な東洋情調

【七】ジョスランの子守唄 ゴダール作曲
ベルギーの作曲家ゴダールが書いた歌劇『ジョスラン』の中にある有名な子守唄

【八】アヴエ・マリア (シューベルト作曲 ウイルヘルミ編曲)
シューベルトはウオルター・スコットの詩劇『湖上の美人』の朗讀に對して、歌曲を作曲した。これはその中でも最も有名になつた曲で、更に十九世紀の著名なヴァイオリニストであるウイルヘルミが、ヴァイオリンの美しい音色と輝かしい技巧とを十分に發揮するやうに編曲したものである。敬虔な感情にみちた莊重優美な曲。

當代一流 爭覇戰譜

【第七局】 香落 △七段 溝呂木光治 ▲四段 鈴木禎一 (圖は溝呂木△五五歩迄の局面)

▲同角成 20
△七三銀 10
▲五四馬
△三五角
▲五五銀 4
△三三桂 16
▲同桂成
△[illegible]歩成
▲[illegible]桂成 5
△同 歩
▲同 飛成

(持時間各七時間) 消費 △溝呂木氏 一時間三十七分 ▲鈴木氏 四時間三十五分

【持駒】△溝呂木氏 歩

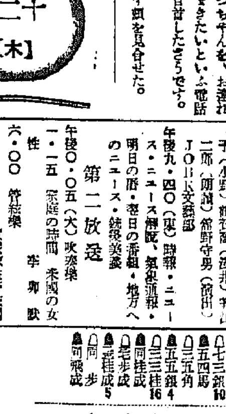

【持駒】▲鈴木氏 歩

觀戰記 苦しい犠牲の三三桂 下手方優位獲掌

六段 飯塚勘一郎

溝呂木氏の前回に於ける五五歩は敵に三三角成とされるより、六四角成とされた方が、むしろ凌ぎ易いと見ての決戰であつて、私も觀戰中これには頗る同感であつた。茲に於て局面に於ける形勢を批判するに、鈴木氏は第五局來の優勢な地位を維持し、確定的勝勢の把握へと只管邁進を續けてゐるやうだが、上手はこれからが愈々本格的な持味を最もよく發揮する時期であるから、鈴木氏としては必ずしも味方の優位に甘んずる譯には行かない。敵に三七歩成の餘裕を與へては、更に四七歩と利かされ、四八歩成の痛い罠を掛るので味方の銀取りを避けつゝ、早くも敵へ方の先を擱つて置かねばならぬ筈。上手の七三銀には五四馬と手順に敵角へ當つて、前述五五銀と出たのは、絶好の筋である。說明迄もなく五三桂成と云ふ猛烈なる先の攻撃が示されてゐるのである。この攻めは溝呂木氏も勿論承知であらうから、此處を何んとか切り凌ぐか、又は敵への攻めに轉ずるかしなければならぬ。然し凌ぎに適當な手段がなく上手は時局考慮の末三三桂、同桂成と敵に取らせ、大きな犠牲を拂つてゐる。

隨分溝呂木氏としては苦しい處であつたらう。專門家の習慣では一度棋勢が不利に傾くと、敵に大きな落手でもない限り、殆んどその恢復は困難であつて、就中香落の如き微妙、複雑な棋戰では、上手が大駒を二枚共持駒された形となれば、その敗勢は絶對とさへ云はれてゐるし、一度傾斜し掛けた局面を凌がんとすれば、そこに必然大きな犠牲を生じ、駒損の結果必ず不利が加はるものである。本局の如きがその最も適切な例で、上手が三三桂と捨て同桂成と自ら駒損を甘受してゐるのは、敵の四四銀から、五三桂成の順を凌ぐ意味合ひであつても、斯く大きな犠牲を拂つては恐らく挽回の餘地がないかも知れない。むしろ私の氣持ちを率直に云はしむれば、上手三三桂ではこれを三七歩成とし、下手四四銀の時、同角、同馬、三三桂、同桂成、四七歩と指し度かつた。

朝鮮郵船出帆

○西鮮航路
○青島直航 月三回 濟州丸 仁川發毎月五日、十五日、二十五日 青島發毎月九日、十九日、二十九日
○上海行 釜山丸 仁川元日 鎭南浦 日 大連 日 釜山 日
○大連青島行 休航 旅客並貨物
仁川—大連間 七回
仁川—青島間 十五回
仁川—上海間 十三回
○東京行 横濱寄港(並寺ノ港)
成鏡丸 日 鎭南浦 日 仁川 日
興東丸 日 鎭南浦 日 仁川 日
○大阪行
新濟州丸 日 鎭南浦 日 仁川 日
○北鮮線 仁川ヨリ阪神直航
定州丸 日 鎭南浦 日 仁川 日
長壽山丸 日 鎭南浦 日 仁川 日
○南鮮線 博多—神戸寄港
新義州丸 日 鎭南浦 日 仁川 日
○北鮮航路
○東京行 釜山—關門—名古屋—濟水—横濱寄港
○急行船(元山ヨリ名古屋直航)
○大阪行 釜山—(博多)—關門—神戸寄港
○新潟行
○敦賀行
○浦鹽行
日本郵船定期出帆
○歐洲航路 釜山發二月一日 新嘉坡、コロンボ、アデン、スエズ、ポートサイド、ナポリ、マルセーユ、ロンドン、アントワープ、ロッテルダム、ハンブルグ

嶋谷汽船出帆

▲朝鮮總督府命令航路 朝鮮、北海道、大連
大連直行(三等七圓) 仁川出帆代理店日鮮海運株式會社
裏日本、北海道、樺太行 ×印樺太行(各港急行)
切符發賣所 ジャパンツーリストビユーロー
鎭南浦出帆代理店朝鮮海運出張所
仁川出帆代理店日鮮海運株式會社
群山出帆 代理店 群山海運會社
木浦出帆 代理店日鮮海運出張所
釜山出帆 代理店 釜山兄弟商會
浦項出帆 代理店 浦項運輸會社
雄基出帆 代理店 國際運輸支店
清津出帆 代理店 國際運輸支店
城津出帆 代理店 北鮮商船組
西湖津出帆代理店 富田商會
元山出帆 代理店 朝鮮運輸支店
◇北海道—北海線 命令航路(鮮海丸)
函館、小樽、大沃、常國
内地寄港地 酒田、船川、青森、函館、小樽
◇各船共最新式優秀貨客船ニシテ設備完備ス
切符發賣店ハ前記代理店及各地ジャパンツーリストビユーロー案内所ニテ本社及代理店ヘ御申込アリ次第各港航路案内書御送リ致シマス、御出帆時日ニ就テハ都度最寄ノ代理店ニ御照會被下度候
神戸市神戸區明石町 嶋谷汽船株式會社

朝鮮汽船出帆廣告

一、釜山出帆
麗水行(急行)毎日 午前十時 夜十二時
馬山行(急行)毎日 午後七時
木浦行各港寄港毎日午前九時
元山行(急行)月廿回 午前九時
統營島行 二日、十八日、廿五日、十四日、二月一日
竹邊行(毎日) 午前九時
九龍浦行(毎日) 夜半十二時
一、木浦出帆
濟州島行 毎日午前九時
釜山行各港寄港毎月午後九時
一、元山出帆
釜山行(急行)月廿回 夜半十二時
代理店 野口商會 仁川府海岸町 電話二四・一三七番

大阪商船出帆

北鮮優秀連絡船
北鮮門司神戸行 清津正午發 羅津前日發 毎々日午前
慶興丸 一月廿一日
成興丸 一月廿五日
北鮮直行 河南丸 清津出帆 二月二日頃
清津、雄基、城津、興南、博多、長崎、鹿兒島、北鮮、高雄行 大連、内地直行 日滿連絡隔日發 朝鮮、滿洲主要驛ニ於テ船車連絡切符發賣
大連 正午發 門司 神戸
黒龍丸 一月十三日 十五日
鴨緑丸 一月十四日 十六日
熱河丸 一月十六日 十八日
吉林丸 一月十九日 廿一日
扶桑丸 一月廿一日 廿三日
うらる丸 一月廿三日 廿五日
うすりい丸 一月廿七日 廿九日
門司發臺北直行 内臺連絡船 門司發正午 基隆着 約々日
高砂丸 一月十七日
蓬萊丸 一月廿五日
門司より神戸行大型船便多數あり
京城府南大門通二丁目 大阪商船株式會社 京城支店 電話本局(2)〇三〇
鮮内代理店・案内所
國際運輸會社 北鮮商船組 慶田組 釜山商船組
京城三越 京城三中井 ジャパンツーリストビユーロー 安東大和橋

横濱行 榛名丸 神戸 門司 一月十三日 一月廿八日
桑港行 秩父丸 神戸 横濱 一月十六日 二月八日
沙市行 平安丸 神戸 横濱 一月二十四日 二月一日
漢口行 北野丸 横濱 神戸 長崎 一月二十四日 二月一日
日本郵船乘船御申込は弊社に御用命致します
京城府南大門通り五ノ一 朝鮮郵船株式會社
代表電話本局(2)四一九五番
釜山支店 大橋通 代表電話(長)四〇一三番
元山支店 海岸通 代表電話(長)一三四番
仁川出張所 港町 電話(長)三五一番
北鮮出張員 清津府北星町 電話(長)二八八七番
京城代理店 朝鮮運送支店 電話本局(2)五一一一番
鎭南浦代理店 朝鮮商工會
仁川代理店 朝鮮運送支店
群山代理店 群山海運會社
木浦代理店 朝鮮運送支店
釜山代理店 大池回漕店
元山代理店 朝鮮運送支店
城津代理店 朝鮮運送支店
清津・羅津・雄基代理店 國際運輸支店

阿波共同汽船出帆

大連、芝罘、威海衛經由天津、大連線
第三十六共同丸 一月十三日午後入港 一月十五日午前出港
第三陽丸 一月九日午後入港 一月十一日午前出港
神功丸 一月十五日午後入港 一月十六日午前出港
○朝鮮鐵道局主要驛ニテ乘客並ニ船車連絡運賃取扱仕候
船切符發賣所京城三越支店 ジャパンツーリストビユーロー案内所
仁川府海岸町 代理店 野口商會 電話二四・一三七番

雪の反射光は 眼に有害です

眼と雪害

雪國に住む人々やスキーヤー諸君は心得て居て下さい

スキーヤーに雪眼が多いと言はれます。とれはスキーにお出でになる方々も同樣で雪眼に罹つたり、不用意から眼を惡くする方も少くないので、既に冬になると、この點は是非心得て置かれることが肝要です。

一體雪の爲に眼を痛める

のは、紫外線が強い爲であることは申す迄もありませんが、殊にゲレンデや雪野原のギラ〳〵する強い反射光線が一番目の爲によくないのです。

上から來る光線は長い上睫毛や厚い上瞼によつて或る程度防ぐことが出來る樣になつて居ますが、下からの反射光線は眼の構造上防ぎやうがないのです。

太陽の直接の光よりも、下から來る雪の反射光が餘計まぶしく感じる理由もこゝにあるのであり、又この防禦の手薄を狙つて光線が眼を害するのです。

ですから 雪國の人や

スキーヤーは防雪眼鏡を用ひますが、それでも七八時間を經つと紫外線眼炎(一種の結膜炎)に罹つて、大抵の人が眼の異常を訴へます。

例へば涙が止度なく出たり、砂でも這入つたやうにゴロゴロしたり、ズキ〳〵痛み始めます。また白眼が眞赤に充血して眼の中がたまらなくウルさく、時に光線が非常に眩しく、太陽光線はおろか、ランプの光でもギラギラして、見てゐることが出來なくなります。斯ういふ症狀がひどくなると遂には雪眼になり、失明を招く危險さへも伴ふのです。

從つてこの災厄から逃れ

る爲には何誰も眼の保護が大切で、スキー眼鏡で紫外線を遮避けるなどもよい方法です。然し眼鏡だけでは、反射光線が完全に防ぎ切れませんし、また不幸にして紫外線眼炎に犯された場合も考へなければなりませんので、雪國では必ず適當な眼藥を備付なさることが必要です。

このやうな目的に最も推賞されてゐるのが、有名な近代的眼科藥「スマイル」であります。

眼科藥として スマイルは

最も進歩的な處方と調劑によつて完成された新眼科藥で、殺菌と消毒と同時に獨特の緩和作用を持つてゐるので、強い雪の反射光線の中でも時々點眼して置けば雪目の豫防にもなり

光線の刺戟で痛められた眼の異常、即ち涙がしきりに出る時、眼が赤く充血した時、光線がギラ〳〵して眩しい時、眼中が鬱むだ時などに快よい清涼作用がズン〳〵働いて、光線の刺戟から起つた眼の炎症を鎮め、痛みや充血や眩しさを止め、眼中をサッパリさせ、視力を明快にする優れた効目があります。

流線型の スマートな

容器ガラス製點眼器入りで、眼鏡共に取る便利で、ゲレンデでも、ヒュッテでも、簡單に一滴點眼出來る輕便さは、心ある一般スキーヤーの推賞される點です。雪國の人々は勿論、スキー旅行に眼を惡るくなどしては物笑ひの種です。スマイルを常備して貴下の視力の萬全を期して戴きたいものです。

眼科藥スマイルは各デパート藥店にあります。定價は二十五錢 四十五錢です。總代理店東京日本橋區本町 株式會社玉置商店 (振替東京七二番)

冷たい風や埃で 眼がゴロゴロする時

こうすれば爽快します

冬の冷たい北風が吹荒ぶ季節は乾燥期で埃が立ち易い時です。寒風が眼を刺戟し、埃が眼に入つて、涙腺を惡くしたり、結膜を充血させたりしますので、路行く人の眼も何となくどんより曇り勝ちです。殊に眼性の悪い方は、寒風や埃の刺戟で、眼の中がゴロゴロすることがよくあります。

◇

白眼が赤く充血して、眼がゴロゴロするのは、眼病の初期徴候で、放つて置くと眼脂が澤山出たり、視力がボンヤリして段々眼が悪るくなります。こんな場合一番よいお手當は、殺菌、収斂作用の強い眼科藥で眼内を消毒殺菌なさることで、それには「スマイル」が大變よい効目を持つて居ります。

◇

眼科藥スマイルの優れた殺菌消炎作用は、冷たい風や埃の刺戟から眼を護り、眼内を消毒しますので、例へ埃と一緒にバイキンが入つても眼病に罹らずに濟みます。また快よい爽快作用が眼内に滲み透つてゴロゴロする不快な症狀を除き、眼をサッパリさせます。冬の外出には是非一瓶を御常備下さい。

(寫眞●P・C・L 千破矢田百子さん)

近眼でも 性質が悪いと 失明します

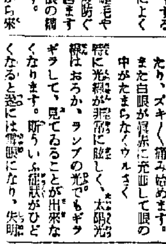

近眼は眼鏡をかけさえすれば良いと素人考へをしてゐる方に「近眼でも失明する」などと申上げたら吃驚するかも知れませんが、これは決して稀な例ではないのです。例へば青年期を過ぎてもズン〳〵度の進むやうな不良性の近眼は、四十前後の働き盛りに、網膜が剥離して盲目になることがあるのです。從つて近眼の人は健康な眼の人よりも一層眼の疲勞を注意せねばならない譯で、眼をひどく疲れさせると、どうしても度が進みます。眼の疲れた場合には、讀書や細かい仕事を休んで、遠方の青い森を見るとか、清水で洗眼する事も良い方法ですが、一歩進んで疲勞の異常充血を鎭める作用のある眼科藥を點すと一層よいと思ひます。このやうな目的に眼科藥として最も有名な「スマイル」が盛んに賞用され、眼の疲勞恢復に顕著な爽快な効果をあげ眼を過勞する勤勞者やインテリに愛用されて居ります。

感冒解熱 優秀國產 山川アスピリン錠